

ŐEKER GAYRİMENKUL YATIRIM ORTAKLIĐI A.Ő.
İSTANBUL – KADIKÖY
BÜRO
GAYRİMENKUL DEĐERLEME RAPORU

Rapor Tarihi: 08.01.2021

Deđer Tarihi: 31.12.2020

Rapor Numarası: SKR-2020-00097



GAYRİMENKUL DANIŐMANLIK VE DEĐERLEME A.Ő.

i. DEĞERLEME RAPORU ÖZETİ

Değerlemeyi Talep Eden Kurum/Kişi	: Şeker Gayrimenkul Yatırım Ortaklığı A.Ş.
Raporu Hazırlayan Kurum	: Epos Gayrimenkul Danışmanlık ve Değerleme A.Ş.
Değerleme Tarihi:	: 31.12.2020
Rapor Tarihi	: 08.01.2021
Rapor Numarası	: SKR-2020-00097
Değerleme Konusu Mülke Ait Bilgiler	: İstanbul ili, Kadıköy ilçesi, Göztepe Mahallesi, 2983 Ada, 57 Parselde kayıtlı "Altı Kat Dört Yazıhane İki Büro Sekiz Daireli Bahçeli Kargir Apartman" nitelikli ana taşınmazda yer alan zemin kat 6 no'lu bağımsız bölüm numaralı "Mimari Büro"
Çalışmanın Konusu	: Konu gayrimenkulün güncel pazar ve kira değerinin belirlenmesi.
Rapor Konusu Gayrimenkulün Açık Adresi	: Caddebostan Mahallesi, Bağdat Caddesi No: 266/A, Kadıköy/İstanbul
Değerleme Konusu Gayrimenkulün Arsa Alanı	: 1.028,00 m ²
Değerleme Konusu Gayrimenkulün Toplam Alanı	: 158 m ²
Değerleme Konusu Gayrimenkulün İmar Durumu	: Ticaret+ Konut Alanı

31.12.2020 Tarihi İtibariyle

Gayrimenkulün Toplam Pazar Değeri (TL)	
KDV Hariç	12.900.000
KDV Dâhil	15.222.000

Gayrimenkulün Aylık Toplam Pazar Kirası (TL)	
KDV Hariç	43.000
KDV Dâhil	46.440

1. Tespit edilen bu değer taşınmazın peşin satışına yönelik güncel pazar değeridir.
2. 31 Temmuz 2020 tarihli Resmi Gazete'de yayımlanan 2812 sayılı Cumhurbaşkanlığı Kararıyla, 31 Temmuz 2020 tarihinden itibaren (bu tarih dâhil) 31.12.2020 tarihine kadar (bu tarih dahil) iş yeri kiralama hizmetlerinde katma değer vergisi indirimi yapılmış olup, anılan dönemde iş yeri kiralamalarında %18 yerine %8 oranında KDV uygulanacaktır. İlgili kararname gereği KDV oranı pazar değerinde %18 olarak, kira değerinde %8 olarak kabul edilmiştir.

Değerlemede Görev Alan Kişiler

Hazırlayan	: Lisanslı Değerleme Uzmanı Taner DÜNER
Onaylayan	: Sorumlu Değerleme Uzmanı Dilek YILMAZ

Uygunluk Beyanı

- Raporda sunulan bulgular, değerlendirme uzmanının sahip olduğu bilgiler çerçevesinde doğrudur.
- Raporda belirtilen analizler ve sonuçlar, sadece belirtilen varsayımlar ve koşullarla sınırlıdır.
- Değerleme uzmanının değerlendirme konusunu oluşturan mülkle herhangi bir ilgisi yoktur ve gelecekte ilgisi olmayacaktır.
- Değerleme uzmanının değerlendirme konusu gayrimenkul veya ilgili taraflar hakkında hiçbir önyargısı bulunmamaktadır.
- Değerleme raporunun ücreti raporun herhangi bir bölümüne, analiz fikir ve sonuçlara bağlı değildir.
- Değerleme uzmanı, değerlemeyi ahlaki kural ve performans standartlarına göre gerçekleştirmiştir.
- Değerleme uzmanı, yeterli mesleki eğitim şartlarına ve tecrübesine haizdir.
- Rapordaki analiz, kanaatler ve sonuç değerleri Uluslararası Değerleme Standartları(UES) kriterlerine uygun olarak hazırlanmıştır.

Varsayımlar

- Raporda belirtilen değer bu raporun hazırlandığı tarihteki değeridir. Değerleme uzmanı bu değere etki edecek ve bu tarihten sonra oluşacak ekonomik ve/veya fiziki değişikliklerden dolayı sorumlu değildir.
- Bu rapordaki hiçbir yorum (söz konusu konular raporun devamında tartışılrsa dahi) hukuki konuları, özel araştırma ve uzmanlık gerektiren konuları ve değerlendirme uzmanının bilgisinin ötesinde olacak konuları açıklamak niyetiyle yapılmamıştır.
- Mülk ile ilgili hiçbir bilgide değişiklik yapılmamıştır. Mülkiyet ve resmi tanımlar ile ilgili bilgilerin alındığı makamlar genel olarak güvenilir kabul edilirler. Fakat bunların doğruluğu için bir garanti verilmez.
- Bilgi ve belgeler raporda kamu kurumlarından elde edilebildiği kadarı ile yer almaktadır.
- Kullanılan fotoğraf, harita, şekil ve çizimler yalnızca görsel amaçlıdır, rapordaki konuların kavranmasına görsel bir katkısı olması amacıyla kullanılmıştır, başka hiçbir amaçla güvenilir referans olarak kullanılamaz.
- Bu rapora konu olan projeksiyonlar değerlendirme sürecine yardımcı olması dolayısı ile mevcut piyasa koşullarında ve mevcut talep durumunda stabil bir ekonomi süreci göz önüne alınarak yapılmıştır. Projeksiyonlar değerlendirme uzmanının kesin olarak tahmin edemeyeceği değişen piyasa koşullarına bağlıdır ve değerlerin değişken şartlardan etkilenmesi olasıdır.
- Değerleme uzmanı mülk üzerinde veya yakınında bulunan- bulunabilecek tehlikeli veya sağlığa zararlı maddeleri tespit etme yeterliliğine sahip değildir. Değer tahmini yapılırken

değerin düşmesine neden olacak bu gibi maddelerin var olmadığı öngörülür. Bu konu ile hiçbir sorumluluk kabul edilmez.

- Değerleme raporuna dâhil edilen, geleceğe yönelik tahmin ve projeksiyonlar veya işletme tahminleri, güncel piyasa şartları, beklenen kısa vadeli arz ve talep faktörleri ve sürekli istikrarlı bir ekonomiye dayalıdır. Dolayısıyla, bunlar gelecekteki koşullara bağlı olarak değişebilir. Rapor tarihinden sonra meydana gelebilecek ekonomik değişikliklerin raporda belirtilen fikir ve sonuçları etkilemesinden ötürü sorumluluk alınmaz.
- Aksi açık olarak belirtilmediği sürece hiçbir olası yer altı zenginliği dikkate alınmamıştır.
- Konu mülk ile ilgili değerlendirme uzmanının zemin kirliliği etüdü çalışması yapması mümkün değildir. Bu nedenle görüldüğü kadarı ile herhangi bir zemin kirliliği sorunu olmadığı kabul edilmiştir.
- Bölgenin deprem bölgesi olması sebebiyle detaylı jeolojik araştırmalar yapılmadan zemin sağlamlığı konusu netleştirilemez. Bu nedenle çalışmalarda zemin ile ilgili herhangi bir olumsuzluğun olmadığı kabul edilmiştir.
- Gayrimenkullerde zemin araştırmaları ve zemin kontaminasyonu çalışmaları, "Çevre Jeofiziği" bilim dalının profesyonel konusu içinde kalmaktadır. Şirketimizin bu konuda bir ihtisası olmayıp konu ile ilgili detaylı bir araştırma yapılmamıştır. Ancak, yerinde yapılan gözlemlerde gayrimenkulün çevreye olumsuz bir etkisi olduğu gözlemlenmemiştir. Bu nedenle çevresel olumsuz bir etki olmadığı varsayılarak değerlendirme çalışması yapılmıştır.

ii. İÇİNDEKİLER

1	RAPOR BİLGİLERİ.....	1
1.1	Değerleme Raporunun Tarihi, Numarası ve Türü.....	1
1.2	Değerleme Raporunu Hazırlayanların ve Sorumlu Değerleme Uzmanının Bilgileri	1
1.3	Değerleme Tarihi	1
1.4	Dayanak Sözleşmesi	1
1.5	Raporun Kurul Düzenlemeleri Kapsamında Değerleme Amacıyla Hazırlanıp Hazırlanmadığına İlişkin Açıklama.....	1
2	ŞİRKETİ VE MÜŞTERİYİ TANITICI BİLGİLER.....	2
2.1	Değerleme Şirketini Tanıtıcı Bilgiler	2
2.2	Müşteriyi Tanıtıcı Bilgiler	2
2.3	Müşteri Talebinin Kapsamı ve Varsa Getirilen Sınırlamalar	2
2.4	İşin Kapsamı.....	2
3	DEĞER TANIMLARI, DEĞERLEME YÖNTEMLERİNİN TANIMI	3
3.1	Değer Tanımları	3
3.1.1	Pazar Değeri.....	3
3.1.2	Pazar Kirası	3
3.2	Değerleme Yaklaşımlarının Tanımı	3
3.2.1	Pazar Yaklaşımı	3
3.2.2	Maliyet Yaklaşımı.....	4
3.2.3	Gelir Yaklaşımı	5
4	GAYRİMENKUL SEKTÖRÜ VERİLERİ VE GAYRİMENKULÜN BULUNDUĞU BÖLGENİN ANALİZİ	6
4.1	Türkiye Ekonomik Görünüm.....	6
4.2	Gayrimenkul Sektörünün Genel Durumu.....	10
4.2.1	Kadıköy İlçesi	11
5	DEĞERLEME KONUSU GAYRİMENKUL HAKKINDA BİLGİLER.....	13
5.1	Gayrimenkulün Yeri, Konumu ve Çevresine İlişkin Bilgiler	13
5.2	Gayrimenkulün Tapu Kayıt Bilgileri	14

5.3	Gayrimenkulün Tapu Kayıtlarının Tetkiki	14
5.4	Gayrimenkulün Tapu Kayıtlarında Son Üç Yıl İçerisinde Konu Olan Değişiklikler.....	14
5.5	Tapu Kayıtları Açısından Gayrimenkul Yatırım Ortaklığı Portföyüne Alınmasında Sermaye Piyasası Mevzuatı Çerçevesinde, Bir Engel Olup Olmadığı Hakkında Görüş.....	15
5.6	Gayrimenkulün İmar Bilgilerinin İncelenmesi	15
5.6.1	Gayrimenkule İlişkin Plan, Ruhsat, Şema ve Benzeri Dokümanlar	16
5.7	Yapı Denetim Kuruluşu ve Denetimleri	16
5.8	Gayrimenkulün Hukuki Durumunda (İmar Planında Meydana Gelen Değişiklikler, Kamulaştırma vb.) Son Üç Yıl İçerisinde Konu Olan Değişiklikler.....	16
5.9	Mevzuat Uyarınca Alınması Gereken İzin, Belgelerin Tam ve Eksiksiz Olarak Mevcut Olup Olmadığı Hakkında Görüş.....	16
5.10	İmar Bilgileri Açısından Gayrimenkul Yatırım Ortaklığı Portföyüne Alınmasında Sermaye Piyasası Mevzuatı Çerçevesinde, Bir Engel Olup Olmadığı Hakkında Görüş.....	16
5.11	Projeye İlişkin Detaylı Bilgi ve Planların ve Söz Konusu Değerin Tamamen Mevcut Projeye ilişkin Olduğuna ve Farklı Bir Projenin Uygulanması Durumunda Bulunacak Değerin Farklı Olabileceğine İlişkin Açıklama	17
5.12	Gayrimenkullerin Fiziki Özellikleri	17
5.13	Gayrimenkullerin Mahallinde Yapılan Tespitler	17
5.14	Gayrimenkulün Kullanım Durumu	18
6	GAYRİMENKULÜN DEĞERİNE ETKİ EDEN FAKTÖRLER VE GAYRİMENKULÜN DEĞER TESPİTİ	19
6.1	Değerleme İşlemini Olumsuz Yönde Etkileyen veya Sınırlayan Faktörler	19
6.2	SWOT Analizi	19
6.3	Hâsılat Paylaşımı veya Kat Karşılığı Yöntemi ile Yapılacak Projelerde Emsal Pay Oranları	20
6.4	Gayrimenkulün Değerlemesinde Kullanılan Yöntemler ve Seçilme Sebepleri	20
6.5	Emsallerin Nasıl Dikkate Alındığına İlişkin Detaylı Açıklama Düzeltmelerin Yapılma Nedenine İlişkin Detaylı Açıklamalar ve Diğer Varsayımlar	20
6.5.1	Pazar Yaklaşımı	21
6.5.1.1	Değerlemede Esas Alınan Benzer Satılık Örneklerinin Tanım ve Satış Bedelleri ile Bunların Seçilmesinin Nedenleri	21



6.5.2	Maliyet Yaklaşımı.....	23
6.5.3	Gelir Yaklaşımı	23
6.6	Kira Değeri Analizi ve Kullanılan Veriler	26
6.7	Üzerinde Proje Geliştirilen Arsaların Boş Arazi ve Proje Değerleri.....	26
6.8	En Verimli ve En İyi Kullanım Analizi.....	26
6.9	Müşterek veya Bölünmüş Kısımların Değerleme Analizi.....	26
7	ANALİZ SONUÇLARININ DEĞERLENDİRİLMESİ.....	27
7.1	Farklı Değerleme Metotlarının ve Analiz Sonuçlarının Uyumlaştırılması ve Bu Amaçla İzlenen Yöntemin ve Nedenlerinin Açıklaması	27
7.2	Asgari Bilgilerden Raporda Yer Verilmeyenlerin Niçin Yer Almadıklarının Gerekçeleri	27
7.3	Gayrimenkulün Şirket Tarafından Yapılan Son Üç Değerlemesine İlişkin Bilgiler.....	27
7.4	Değerlemesi Yapılan Gayrimenkulün, Gayrimenkul Projesinin veya Gayrimenkule Bağlı Hak ve Faydaların, Gayrimenkul Yatırım Ortaklığı Portföyüne Alınmasında Sermaye Piyasası Mevzuatı Çerçevesinde Bir Engel Olup Olmadığı Hakkında Görüş	27
7.5	Gayrimenkulün Devredilmelerine İlişkin Herhangi Bir Sınırlama Olup Olmadığı Hakkında Görüş	27
7.6	Gayrimenkulün Tapudaki Niteliğinin, Fiili Kullanım Şeklinin Ve Portföye Dâhil Edilme Niteliğinin Birbiriyle Uyumlu Olup Olmadığı Hakkında Görüş.....	28
8	SONUÇ	29
8.1	Sorumlu Değerleme Uzmanının Sonuç Cümlesi	29
8.2	Nihai Değer Takdiri	29
9	EKLER	30



1 RAPOR BİLGİLERİ

1.1 Değerleme Raporunun Tarihi, Numarası ve Türü

Rapor Tarihi : 08.01.2021

Rapor Numarası : SKR-2020-00097

Raporun Türü : İstanbul ili, Kadıköy ilçesi, Göztepe Mahallesi, 2983 Ada, 57 Parselde kayıtlı “Altı Kat Dört Yazıhane İki Büro Sekiz Daireli Bahçeli Kargir Apartman” nitelikli ana taşınmazda yer alan zemin kat 6 no’lu bağımsız bölüm numaralı “Mimari Büro” nitelikli taşınmazın Güncel Pazar Değeri ve Pazar Kirası Tespiti

SPK Kapsamı : Evet

1.2 Değerleme Raporunu Hazırlayanların ve Sorumlu Değerleme Uzmanının Bilgileri

Raporu Hazırlayan : Lisanslı Değerleme Uzmanı Taner DÜNER

Raporu Onaylayan : Sorumlu Değerleme Uzmanı Dilek YILMAZ

1.3 Değerleme Tarihi

Bu değerlendirme raporu için 26.11.2020 tarihinde çalışmalara başlanmış 08.01.2021 tarihinde rapor yazımı tamamlanmıştır.

1.4 Dayanak Sözleşmesi

Bu değerlendirme raporu şirketimiz ile Şeker Gayrimenkul Yatırım Ortaklığı A.Ş. arasında 25.11.2020 tarihinde imzalanan sözleşmeye istinaden hazırlanmıştır.

1.5 Raporun Kurul Düzenlemeleri Kapsamında Değerleme Amacıyla Hazırlanıp Hazırlanmadığına İlişkin Açıklama

Bu değerlendirme raporu Sermaye Piyasasında Faaliyette Bulunacak Gayrimenkul Değerleme Kuruluşları Hakkında Tebliğ’in (III-62.3) 1. Maddesinin 2. Fıkrası kapsamında hazırlanmıştır.



2 ŞİRKETİ VE MÜŞTERİYİ TANITICI BİLGİLER

2.1 Değerleme Şirketini Tanıtıcı Bilgiler

Şirketin Unvanı : EPOS Gayrimenkul Danışmanlık ve Değerleme A.Ş.

Şirketin Adresi : Kore Şehitleri Cad. Yüzbaşı Kaya Aldoğan Sok. Engin İş Merkezi No: 20 Kat:2
Zincirlikuyu / İstanbul

2.2 Müşteriyi Tanıtıcı Bilgiler

Müşteri Unvanı : Şeker Gayrimenkul Yatırım Ortaklığı A.Ş.

Müşteri Adresi : Emniyet Evleri Mah. Akarsu Cad. Promesa Sitesi D Kapısı Apt. No:3/51
Kat:11 Kâğıthane / İstanbul

2.3 Müşteri Talebinin Kapsamı ve Varsa Getirilen Sınırlamalar

Müşteri tarafından konu gayrimenkulün güncel pazar ve kira değerinin belirlenmesi talep edilmiş olup müşteri tarafından getirilen herhangi bir kısıtlama bulunmamaktadır.

2.4 İşin Kapsamı

İstanbul ili, Kadıköy ilçesi, Göztepe Mahallesi, 2983 Ada, 57 Parselde Kayıtlı “Altı Kat Dört Yazıhane İki Büro Sekiz Daireli Bahçeli Kargir Apartman” nitelikli ana taşınmazda zemin katta yer alan “Mimari Büro” nitelikli 6 no’lu bağımsız bölümün güncel pazar ve kira değerinin tespiti.



3 DEĞER TANIMLARI, DEĞERLEME YÖNTEMLERİNİN TANIMI

3.1 Değer Tanımları

Değerleme çalışmasında “Pazar Değeri” takdir edilmiş olup Uluslararası Değerleme Standartları’na göre pazar değeri ve pazar kirası tanımları aşağıdaki gibidir.

3.1.1 Pazar Değeri

Bir varlık veya yükümlülüğün, uygun pazarlama faaliyetleri sonucunda, istekli bir satıcı ve istekli bir alıcı arasında, tarafların bilgili ve basiretli bir şekilde ve zorlama altında kalmaksızın hareket ettikleri, muvazaasız bir işlem ile değerlendirme tarihi itibarıyla el değiştirmesinde kullanılması gerekli görülen tahmini tutardır.

3.1.2 Pazar Kirası

Pazar kirası taşınmaz mülkiyet haklarının, uygun pazarlama faaliyetleri sonucunda, istekli bir kiralayan ve istekli bir kiracı arasında, tarafların bilgili ve basiretli bir şekilde ve zorlama altında kalmaksızın hareket ettikleri, muvazaasız bir işlem ile uygun kiralama şartları çerçevesinde, değerlendirme tarihi itibarıyla kiralanması sonucu elde edilecek fayda için tahmin edilmesi gerekli görülen tutardır.

Uluslararası Değerleme Standartları (UDS) kapsamında kullanılabilir olan üç temel değerlendirme yaklaşımı bulunmaktadır. Bu yöntemler “Pazar Yaklaşımı”, “Maliyet Yaklaşımı” ve “Gelir Yaklaşımı”dır. Bunların tümü, fiyat dengesi, fayda beklentisi veya ikame ekonomi ilkelerine dayanmaktadır. Temel değerlendirme yaklaşımlarına aşağıda yer verilmiştir. Bu temel değerlendirme yaklaşımlarının her biri farklı, ayrıntılı uygulama yöntemlerini içerir.

3.2 Değerleme Yaklaşımlarının Tanımı

Uluslararası Değerleme Standartları kapsamında üç farklı değerlendirme yaklaşımı bulunmaktadır. Bu yaklaşımlar sırasıyla “Pazar Yaklaşımı”, “Maliyet Yaklaşımı” ve “Gelir Yaklaşımı”dır. Bu üç yaklaşımın Uluslararası Değerleme Standartları’nda yer alan tanımları aşağıda yer almaktadır.

3.2.1 Pazar Yaklaşımı

Pazar yaklaşımı varlığın, fiyat bilgisi elde edilebilir olan aynı veya karşılaştırılabilir (benzer) varlıklarla karşılaştırılması suretiyle gösterge niteliğindeki değer belirlendiği yaklaşımı ifade eder.

Değerleme işlemi yapılacak olan gayrimenkulün; mevcut pazarda benzer özellikler taşıyan ve yeni satılmış olan gayrimenkullerle karşılaştırılması, uygun karşılaştırma işlemlerinin uygulanması ve karşılaştırılabilir satış fiyatlarında çeşitli düzeltmelerin yapılması bu yaklaşımda izlenen prosedürlerdir.



Bulunan emsaller lokasyon, görülebilirlik, fonksiyonel kullanım, büyüklük, imar durumu ve emsali gibi kriterler dâhilinde karşılaştırılarak değerlendirme analizleri yapılır. Pazar değeri yaklaşımı; yaygın ve karşılaştırılabilir emsallerin olması durumunda en çok tercih edilen metottur.

Gayrimenkul değerlemesinde en güvenilir ve gerçekçi yaklaşım pazar yaklaşımıdır. Bu değerlendirme yönteminde bölgede değerlemesi istenilen gayrimenkulle ortak temel özelliklere sahip karşılaştırılabilir örnekler incelenir.

Pazar Yaklaşımı aşağıdaki varsayımlara dayanır.

- Analiz edilen gayrimenkulün türü ile ilgili olarak mevcut bir pazarın varlığı peşinen kabul edilir.
- Pazardaki alıcı ve satıcıların gayrimenkul hakkında oldukça iyi düzeyde bilgi sahibi olduğu ve bu nedenle zamanın önemli bir faktör olmadığı kabul edilir.
- Gayrimenkulün pazarda makul bir satış fiyatı ile makul bir süre için kaldığı kabul edilir.
- Seçilen karşılaştırılabilir örneklerin değerlemeye konu gayrimenkul ile ortak temel özelliklere sahip olduğu kabul edilir.

Seçilen karşılaştırılabilir örneklere ait verilerin fiyat düzeltmelerinin yapılmasında günümüz sosyo-ekonomik koşulların geçerli olduğu kabul edilir.

3.2.2 Maliyet Yaklaşımı

Maliyet yaklaşımı, bir alıcının, gereksiz külfet doğuran zaman, elverişsizlik, risk gibi etkenler söz konusu olmadıkça, belli bir varlık için, ister satın alma, isterse yapım yoluyla edinilmiş olsun, kendisine eşit faydaya sahip başka bir varlığı elde etme maliyetinden daha fazla ödeme yapmayacağı ekonomik ilkesinin uygulanmasıyla gösterge niteliğindeki değer belirlendiği yaklaşımdır. Bu yaklaşımda, bir varlığın cari ikame maliyetinin veya yeniden üretim maliyetinin hesaplanması ve fiziksel bozulma ve diğer biçimlerde gerçekleşen tüm yıpranma paylarının düşülmesi suretiyle gösterge niteliğindeki değer belirlenmektedir.

Aşağıda yer verilen durumlarda, maliyet yaklaşımının uygulanması ve bu yaklaşıma önemli ve/veya anlamlı ağırlık verilmesi gerekli görülmektedir:

(a) katılımcıların değerlendirme konusu varlıkla önemli ölçüde aynı faydaya sahip bir varlığı yasal kısıtlamalar olmaksızın yeniden oluşturabilmesi ve varlığın, katılımcıların değerlendirme konusu varlığı bir an evvel kullanabilmeleri için önemli bir prim ödemeye razı olmak durumunda kalmayacakları kadar, kısa bir sürede yeniden oluşturulabilmesi,

(b) varlığın doğrudan gelir yaratmaması ve varlığın kendine özgü niteliğinin gelir yaklaşımını veya pazar yaklaşımını olanaksız kılması ve/veya



(c) kullanılan değer esasının temel olarak ikame değeri örneğinde olduğu gibi ikame maliyetine dayanması.

Belli başlı üç maliyet yaklaşımı yöntemi bulunmaktadır:

(a) ikame maliyeti yöntemi: gösterge niteliğindeki değer eşdeğer fayda sağlayan benzer bir varlığın maliyetinin hesaplanmasıyla belirlendiği yöntem.

(b) yeniden üretim maliyeti yöntemi: gösterge niteliğindeki değer varlığın aynısının üretilmesi için gerekli olan maliyetin hesaplanmasıyla belirlendiği yöntem.

(c) toplama yöntemi: varlığın değerinin bileşenlerinin her birinin değeri toplanarak hesaplandığı yöntemdir.

3.2.3 Gelir Yaklaşımı

Gelir yaklaşımı, gösterge niteliğindeki değer, gelecekteki nakit akışlarının tek bir cari değere dönüştürülmesi ile belirlenmesini sağlar. Gelir yaklaşımında varlığın değeri, varlık tarafından yaratılan gelirlerin, nakit akışlarının veya maliyet tasarruflarının bugünkü değerine dayanılarak tespit edilir.

Aşağıda yer verilen durumlarda, gelir yaklaşımının uygulanması ve bu yaklaşıma önemli ve/veya anlamlı ağırlık verilmesi gerekli görülmektedir:

(a) varlığın gelir yaratma kabiliyetinin katılımcının gözüyle değeri etkileyen çok önemli bir unsur olması,

(b) değerlendirme konusu varlıkla ilgili gelecekteki gelirin miktarı ve zamanlamasına ilişkin makul tahminler mevcut olmakla birlikte, ilgili pazar emsallerinin varsa bile az sayıda olması.

Gelir yaklaşımının çok sayıda uygulama yolunun bulunmasına karşın, gelir yaklaşımı kapsamındaki yöntemler fiilen gelecekteki nakit tutarların bugünkü değere indirgenmesine dayanmaktadır. Bunlar İndirgenmiş Nakit Akışları (İNA) yönteminin varyasyonları olup, aşağıda yer verilen kavramlar tüm gelir yaklaşımı yöntemleri için kısmen veya tamamen geçerlidir.

İndirgenmiş Nakit Akışları (İNA) Yöntemi. İNA yönteminde, tahmini nakit akışları değerlendirme tarihine indirgenmekte ve bu işlem varlığın bugünkü değeriyle sonuçlanmaktadır.

Uzun ömürlü veya sonsuz ömürlü varlıklarla ilgili bazı durumlarda, İNA, varlığın kesin tahmin süresinin sonundaki değeri temsil eden devam eden değeri içerebilir. Diğer durumlarda, varlığın değeri kesin tahmin süresi bulunmayan bir devam eden değer tek başına kullanılarak hesaplanabilir. Bu bazen gelir kapitalizasyonu yöntemi olarak nitelendirilir.

4 GAYRİMENKUL SEKTÖRÜ VERİLERİ VE GAYRİMENKULÜN BULUNDUĞU BÖLGENİN ANALİZİ

4.1 Türkiye Ekonomik Görünüm

Türkiye'nin 2000 yılından bu yana kaydettiği ekonomik ve sosyal kalkınma performansı ile istihdam ve gelirlerin artmasını sağlayan ve Türkiye'yi bir üst-orta gelir grubu ülke haline gelmesini sağlayan nedenlerin başında makroekonomik ve mali istikrar gelmektedir. Türkiye birçok alanda geniş kapsamlı ve iddialı reformların uygulanması konusunda uzun vadeli bir yaklaşım üzerinde odaklanmaktadır ve hükümet programları kırılğan grupları ve dezavantajlı bölgeleri hedeflemektedir. 2002 ile 2015 yılları arasında yoksulluk oranı yarıdan daha aşağıya inmiş, aşırı yoksulluk oranı daha da hızlı düşmüştür. Bu süre zarfında Türkiye çarpıcı bir şekilde şehirleşmiş, dış ticarete ve finansa açılmış, birçok kanun ve yönetmeliğini büyük ölçüde Avrupa Birliği (AB) standartları ile uyumlaştırmış ve kamu hizmetlerine erişimi artırmıştır. Bu arada 2008/2009 küresel krizinin etkilerinden de hızlı bir şekilde toparlanmıştır. Türkiye, Dünya Bankası 2018 yılı Nisan ayı Dünya Ekonomik Görünüm Raporu verilerine göre 2020 yılında, IMF tahmini satın alma gücü paritesine (SGP) göre Türkiye dünyanın 13. ve Avrupa'nın 5. büyük ekonomisidir.

Türkiye 2010-2016 döneminde ortalama % 6,3 olan büyüme performansına sahip olmuştur. 2017 yılında yıllık %7,4 lük büyüme gerçekleşmiştir. 2018 yılının Ağustos ayı itibariyle finansal piyasalarda başlayan olumsuz gelişmelerin ekonominin dinamizminin sekteye uğramasına neden olmuştur. Türkiye ekonomisi 2019'un ilk çeyreğinde yüzde 2,6 daralmıştır. En fazla daralan sektör yüzde 10,9 ile inşaat olmuştur. Gayrisafi Yurt İçi Hâsıla 2019 yılının ikinci çeyreğinde bir önceki yılın aynı çeyreğine göre %1,5 azalmış, üretim yöntemiyle Gayrisafi Yurt İçi Hâsıla, 2019 yılının birinci çeyreğinde cari fiyatlarla %12 artarak 1 Trilyon 24 milyar 224 milyon TL olmuştur. 2019 yılının üçüncü çeyreğini incelersek GSYH %0,9 oranında büyüme kaydetmiştir, böylece 2019 yılının ilk üç çeyreğinde GSYH daralma oranı %0,9 olmuştur. Tarım sektörü %3,8, sanayi sektörü %1,6 ve hizmetler sektörü %0,1 oranında büyüme gerçekleştirmiştir. Toplam Sabit Sermaye Yatırım(SSY) altında yer alan inşaat yatırımları bu dönemde %18 oranında gerçekleşmiştir. Toplam SSY'nin 3,4 puanlık negatif katkısının, 2,8 puanı inşaat yatırımlarındaki düşüştan kaynaklanmaktadır. 2019 yılı dördüncü çeyreğe gelirse %6 oranında büyüme kaydetmiştir. Böylece 2019 yılının tamamındaki büyüme oranı %0,9 olmuştur. Tarım sektörü %2,5, sanayi sektörü %5,9 ve hizmetler sektörü (inşaat dahil) %6,2 oranında büyüme kaydetmiştir. Mevsim ve takvim etkilerinden arındırılmış GSYH büyüme oranı yılın dördüncü çeyreğinde %1.9 olarak gerçekleşmiştir. Toplam sabit sermaye yatırımları (SSY) %0,6 oranında gerilemiştir. Toplam SSY altında yer alan inşaat yatırımları bu dönemde %8,9 oranında gerilerken, makine, teçhizat yatırımları 5 çeyrek sonra pozitif düşmüş ve yüzde 11,7 oranında artmıştır. Net

ihracatın büyümeye katkısı ise negatif 4,7 puan olmuştur. Ekonomik büyümeyi 2020 yılının ilk çeyreği bazında ele alırsak %4,5 oranında büyüme kaydetmiştir. İlk çeyrekte tarım sektörü %3, sanayi sektörü %6,3 ve hizmetler sektörü (inşaat dahil) %3,2 oranında büyüme kaydetmiştir. Mevsim ve takvim etkilerinden arındırılmış GSYH büyüme oranı yılın ilk çeyreğinde %0.6 olarak gerçekleşmiştir. Türkiye 2020 yılı ikinci çeyrek büyümesi milli gelir 9 bin doların altında kalırken ekonomi %9,9 daralmaya gitmiş, ekonomi 2008 krizinden sonra ilk kez bu kadar daralırken milli gelir 11 yıl sonra 9 bin doların altına inmiştir. Türkiye ekonomisi koronavirüs salgınının olumsuz etkilerinin daha az hissedildiği ve toparlanma ivmesinin kaydedildiği yılın üçüncü çeyreğinde bir önceki yılın aynı dönemine göre yüzde 6,7 büyüme kaydetmiştir. Türkiye bu performansıyla G-20 ülkeleri içinde 3. çeyrekte en hızlı büyüyen ülke olmuştur.

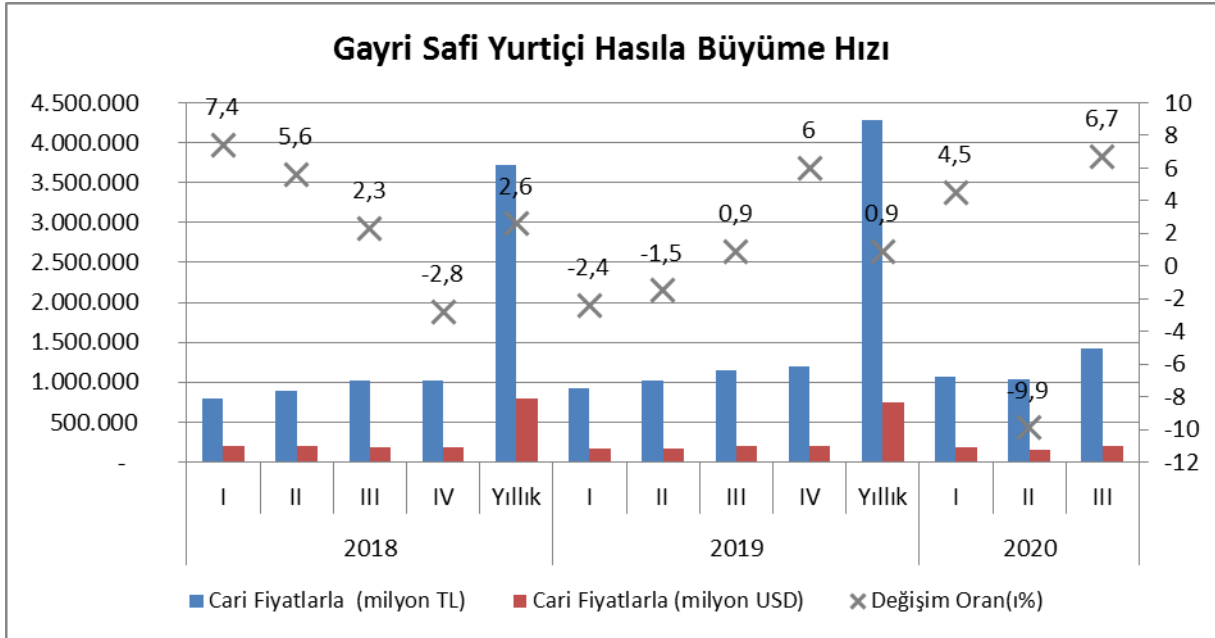

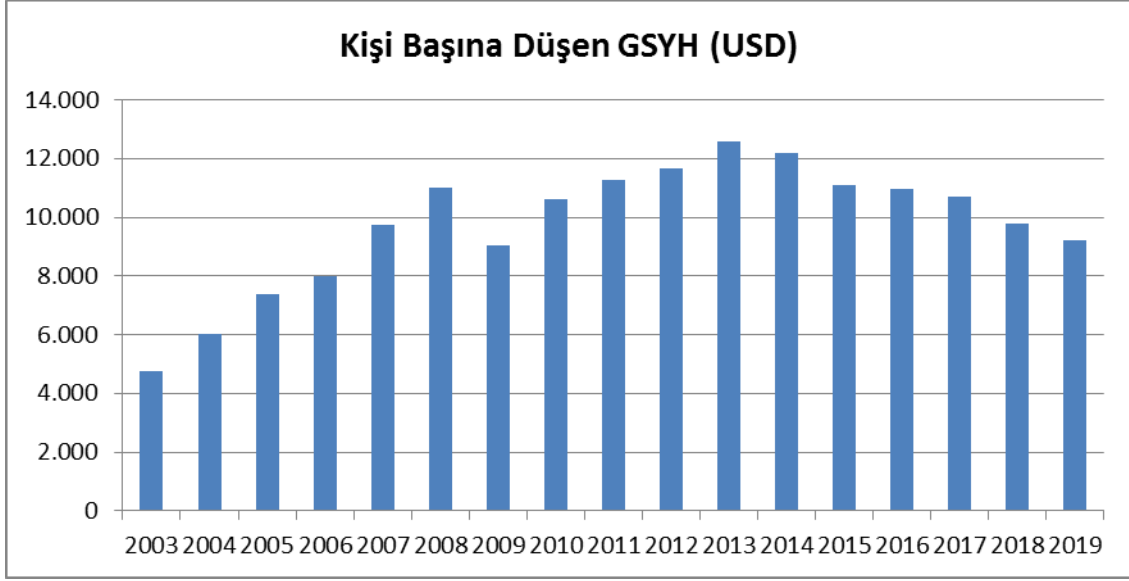

Tüketici fiyatları endeksi tipik bir tüketicinin satın aldığı belirli bir ürün ve hizmet grubunun fiyatlarındaki ortalama değişimleri gösteren bir ölçüttür. Yıllık enflasyon değerindeki değişimleri ölçmek için kullanılır. Türkiye'yi TÜFE değerlendirmesi altında Türkiye için 2018 yılında 2000'lerin başından bu yana en yüksek düzeylerine çıkan enflasyon 2018 yılına aittir. TÜFE'de %20,30 düzeyinde tamamlamıştır.

Uluslararası Para Fonu IMF'in yayınladığı Küresel Ekonomik Görünüm raporunda, Türkiye'de Gayrisafi Yurtiçi Hasıla'nın 2020 yılında %5 oranında azalacağı öngörülmektedir. Rapora göre Türkiye ekonomisinin 2021 yılındaysa %5 oranında büyüyeceği tahmin edilmektedir. IMF, Türkiye'deki tüketici fiyatlarının hem 2020 hem de 2021'de %12 oranında artmasını beklemektedir.

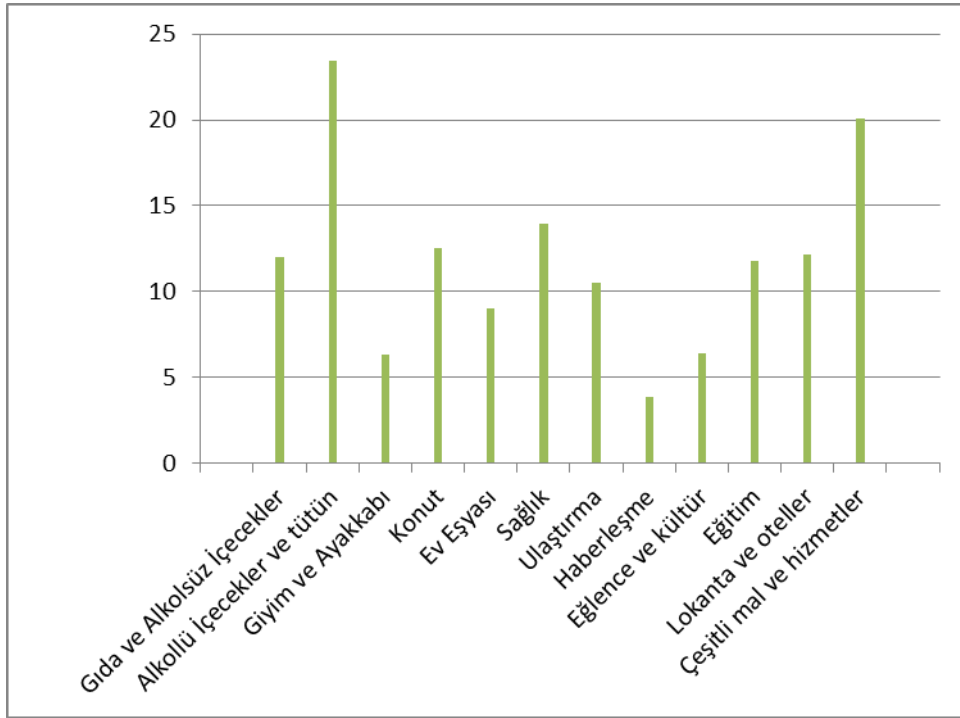
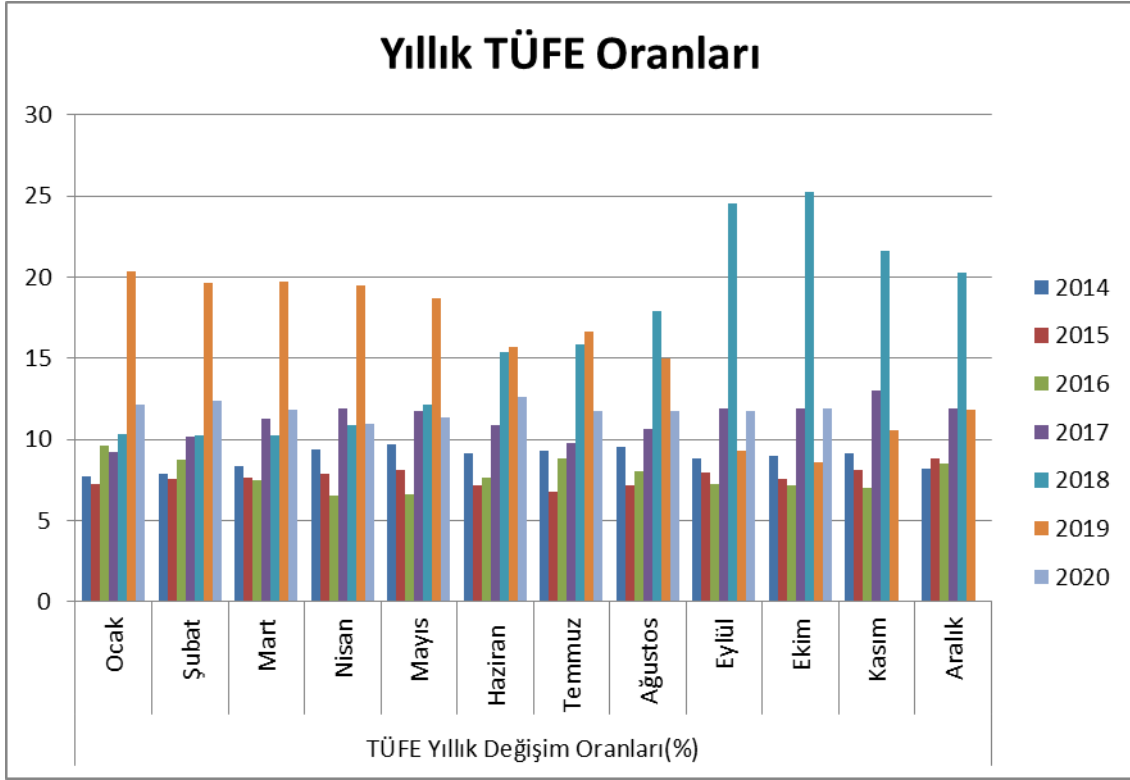

Ancak özellikle ABD ve Avrupa merkez bankalarının parasal genişlemeye geçme düşüncesi, döviz kurlarının stabil hale gelmesi ve faiz oranlarındaki beklenen düşüşün gerçekleşmesi ile Türkiye ekonomisi içerisinde bulunduğu kriz ortamından çıkma eğilimine Türkiye ekonomisi üretim odaklı bir yaklaşımla yüksek katma değer oluşturan ve ithalata bağımlı olmayan bir üretim modeli ortaya koyması ile sağlıklı bir büyüme modeline kavuşabilecektir.

Uygulamaya konulan sıkı para ve maliye politikalarının devam ettirilmesi, TL'deki stabilizasyonun sürdürülmesi durumunda enflasyondaki geri çekilmelerin devam etmesi, büyüme rakamlarının toparlanması gibi etkenlerle Türkiye ekonomisi gelişmekte olan ülkelerden pozitif ayrışabilecektir.

4.2 Gayrimenkul Sektörünün Genel Durumu

Gayrimenkul sektörü, bileşenleri ile birlikte makro ve mikro ekonomik şartlardan oldukça çabuk etkilenmekte olup, meydana gelen değişikliklerin de en fazla hissedildiği sektörlerden birisidir. Sektör, ekonomik gelişmelerin dışında gelecek beklentisi, risk algısı ve beğeni gibi niceliksel olarak ölçülmesi daha zor olan faktörlerden de etkilenebilmektedir. Ülkenin ekonomik durumu emlak sektörünü etkileyen en temel unsundur. İç ve dış siyasetteki güven ortamı, toplumda yaşayan insanların kendilerini güvende hissetmelerini sağlayacak ve harcama yapmalarını kolaylaştıracaktır. Eğer ülkede ekonomik olarak problem yaşanıyor ve kaos ortamı oluşmuşsa, ev almak ve yatırım yapmak için yeterli imkanı olan insanlar dahi elindeki nakit parayı çıkarmaktan çekineceklerdir. Bu da emlak piyasasını ciddi şekilde etkileyecektir. Aynı zamanda gayrimenkulü üretenlerin istediği fiyatları alamaması durumunda yeni yatırımlar yapmak konusundaki isteği kaçacak ve piyasa daralmaya gidecektir. Örneğin, 2018 yılının üçüncü çeyreği itibarıyla yaşanan kur atağı ve faizlerin yükselmesi ve enflasyon baskısı tüm sektörler gibi inşaat sektörünü de etkilemiştir. 2019 yılının son çeyreğine kadar geçen süreçte sektörde negatif bir eğilim yaşansa da bu trend giderek azalarak 2019 yılı son çeyreğinde toparlanma bariz olarak hissedilmeye başlamıştır. 2019 yılı geneli itibarıyla gayrimenkul ve inşaat sektörü 2018 yılına göre dengelenme çabasının hissedildiği özellikle son çeyrekte ise toparlanmanın daha da arttığı bir dönem olmuştur.

2019 yılı sonunda Çin'de ortaya çıkan ve 2020 ilk çeyreğinde tüm dünyayı etkisi altına alan Covid 19 pandemisi başta Çin, ABD ve Avrupa ekonomisi olmak üzere tüm dünya ekonomilerini doğrudan etkilemiştir. COVID-19 pandemisinin yansıması olarak finansal ve reel sektör güven endeksleri belirgin düzeyde azalış gösterirken, küresel salgından kaynaklı olarak yılsonu büyüme tahminlerinde geniş bir belirsizliğe neden olmaktadır. Bu süreçten Türkiye'de Mart ayının ortasından itibaren etkilenmeye başlarken Nisan ayının ilk dönemlerinde bu etki daha fazla hissedilmeye başlamıştır. Bu dönemde işsiz kalan 4 milyon 228 bin kişinin 640 binini inşaat sektörü çalışanlarının oluşturduğu görülmektedir. Çünkü birçok inşaat firması şantiyeleri kapatıp hali hazırdaki projeleri durdurmuştur. Virüsün bulaşmasını engellemeye yönelik alınan tedbirler küresel çapta inşaat sektörünün işleyişini önemli ölçüde aksatmıştır. Sözleşme ve proje iptali ya da gecikmelerin yanı sıra eve kapanan tüketicinin gayrimenkule bakış açısı ve gayrimenkulden beklentisi değişmiştir. Örneğin akıllı binalarda daha az temas sağlayan teknolojilere yer verilmesi beklenmektedir. Konutların yanı sıra ofisler için de alıcının talepleri değişmiştir. Örneğin ofis binalarında daha açık ortak alanlar tercih edilmeye başlamıştır.

2020 yılı ilk çeyrek konut satışları, bir önceki yılın aynı dönemine göre yaklaşık %33'lük bir artış göstererek 341 bin 38 adet seviyesinde kapanmıştır. Ağustos 2019 itibarıyla konut kredisi faiz oranlarında başlayan gerilemenin yılın ilk çeyreğinde devam etmesi konut satışlarını olumlu yönde etkilerken ocak ayı itibarıyla konut fiyatlarının reel getirisi de 29 ay aradan sonra tekrar pozitif dönmüştür. Ancak, 11 Mart itibarıyla COVID-19 salgınına neden olan virüsün Türkiye'de de görülmesinin etkisiyle konut talebi ivme kaybetmeye başlamıştır. Salgın, gayrimenkul yatırım piyasası performansında önemli bir belirsizliğe neden olmuştur. 2020 yılı ilk çeyreğinde önceki yılın aynı dönemine göre ilk el satışlarda %0,4 oranında düşüş, ikinci el satışlarda ise %57,2 oranında artış yaşandı. İlk satışların toplam satışlar içerisindeki oranı çeyreklik bazda %31,5'e gerilemiş olup bu oran veri setinin açıklanmaya başlamasından bu yana en düşük seviyesi olmuştur. İpotekli satışlarda konut kredisi faiz oranlarındaki gerileme ile birlikte geçen yılın aynı dönemine göre %238,6 oranında bir artış gerçekleşirken, diğer satışlarda ise önceki yılki seviyesine yakın olarak çeyreklik bazda %3,0 oranında gerileme görülmüştür. Konut kredisi faiz oranlarındaki gerilemeyle birlikte birikmiş talebin de etkisiyle talepte görülen artış ve yeni stok katılımının yavaşlaması ilk çeyrek itibarıyla konut fiyatlarına olumlu yansımıştır. Konut fiyat endeksinde yıllık artış, geçtiğimiz yıl şubat ayında %3,56 seviyesinde iken bu yıl şubat ayında %13,94'e yükselmiştir. Yabancılara yapılan konut satışlarında ise 2019 yılındaki artış hız kesmiş olup geçen yılın aynı dönemine göre yaklaşık %13,8 oranında artış görülmüştür. Toplam satışlar içindeki payı ise ilk çeyrekte %3,2 seviyesinde gerçekleşmiştir.

Hükümet tarafından açıklanan destek paketi kapsamında 500.000 TL'nin altındaki konutların kredilendirilmesinde, kredi miktarının yüzde 90'a çıkartılması ve asgari peşinatın yüzde 10'a düşürülmesi, faiz oranlarındaki düşüş, bankaların daha fazla kredi vermeye teşvik edilmesi alt ve orta gelir grubundaki alıcılar için bir fırsat oluşturmuştur.

2021 yılı ikinci çeyreğine kadar gayrimenkul sektöründe bir yavaşlama olacağı, daha sonra makroekonomideki gelişmeler ve Covid 19 aşısının piyasaya sürülmesine paralel olarak bir toparlanma sürecine gireceği öngörülmektedir.

4.2.1 Kadıköy İlçesi

Kadıköy, İstanbul'un Anadolu Yakası'nda yer almaktadır. Kocaeli Yarımadası'nın güneybatı kesiminde bulunan Kadıköy, batı ve güneyde Marmara Denizi, kuzeyde Üsküdar, kuzeydoğuda Ataşehir ve doğuda Maltepe ilçeleriyle çevrilidir.

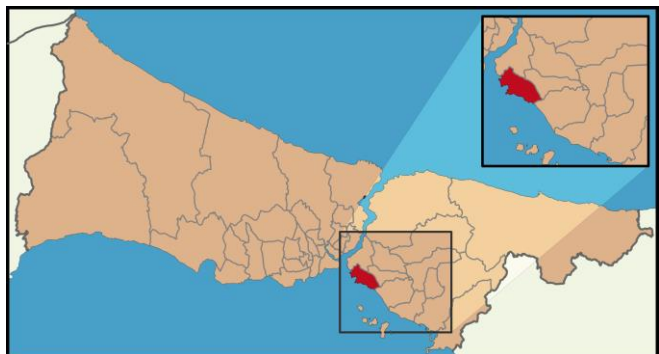



Marmara sahilleri boyunca Haydarpaşa'dan Bostancı'ya dek kuzeybatı-güneydoğu doğrultusunda oldukça uzun bir sahil şeridinde (yaklaşık 21 km) sahip olan Kadıköy'de kıyı şeridi ve buna paralel uzanan ana ulaşım güzergâhları yerleşme yapısını belirlerken, daha geride yer alan D-100 Karayolu ilçenin kuzey sınırını oluşturur.

İlçeye adını veren yerleşme merkezi ve asıl Kadıköy semti kabaca kuzey ve kuzeydoğuda demiryolu, doğuda Kurbağalıdere ve Kalamış Koyu, batıda ise Marmara Denizi ve Haydarpaşa Koyu'nun sınırladığı bir alan olarak düşünülebilir. Bugün bu alan Kadıköy Çarşısı, Yeldeğirmeni ve Moda gibi tarihi yerleşme alanlarını da içeren Rasimpaşa, Osmanağa ve Caferağa mahallerinden oluşmaktadır.

Kadıköy ilçesi kent ulaşımı açısından önemli bir konuma sahiptir. İstanbul'un çeşitli semtlerini birbirine bağlayan bazı ana ulaşım yolları Kadıköy İlçesi'nden geçer. 2015 yılında gerçekleştirilen "İstanbul'da Yaşam Kalitesi Araştırması"nda tüm ilçeler arasında 2. sırayı almıştır.

1855'te yönetimi İstanbul Şehremaneti'ne bırakılan Kadıköy, 1869'da Üsküdar Sancağı'na bağlanmıştır. Bu yönetsel konumu Cumhuriyet'in ilk yıllarında da süren Kadıköy, 23 Mart 1930'da ilçe yapıldı. Kadıköy 1984 yılında İstanbul Büyükşehir Belediyesi'ne bağlı bir ilçe belediyesi olarak yapılandırılmıştır.

Kadıköy ilçesinde yer alan mahalleler; 19 Mayıs, Acıbadem, Bostancı, Caddebostan, Caferağa, Dumlupınar, Eğitim, Erenköy, Fenerbahçe, Feneryolu, Fikirtepe, Göztepe, Hasanpaşa, Koşuyolu, Kozyatağı, Merdivenköy, Osmanağa, Rasimpaşa, Sahrayıcedid, Suadiye ve Zühtüpaşa olarak sıralanmaktadır. İlçede toplam 21 mahalle yer almakta olup; 2019 yılı Adrese Dayalı Nüfus Kayıt Sistemi'ne göre toplam nüfusu 482.713 kişidir.

5 DEĞERLEME KONUSU GAYRİMENKUL HAKKINDA BİLGİLER

5.1 Gayrimenkulün Yeri, Konumu ve Çevresine İlişkin Bilgiler

Konu taşınmaz Kadıköy ilçesi Caddebostan semtinde yer almaktadır. Taşınmaz Fenerbahçe Şükrü Saraçoğlu Stadyumu'ndan Bostancı yönünde Bağdat Caddesi üzerinden devam ederken, Göztepe 60. Yıl Parkı'nı geçtikten hemen sonra caddenin sağ tarafında yer almaktadır.

Taşınmaz, Bağdat Caddesi'ne cephelidir. Bağdat Caddesi İstanbul'un Asya kıtasında bulunan; Kadıköy Belediyesi sınırları içerisinde; Kızıltoprak'tan başlayarak; Maltepe Belediyesi sınırlarındaki Cevizli'ye kadar uzanan ünlü bir caddedir. Eskiden daha çok konut olarak kullanılan binalar bu cadde üzerinde bulunurken; günümüzde özellikle Suadiye'den başlayarak Caddebostan'a kadar uzanan bölgede mağazalar ve işyerleri yerini almıştır. Caddenin ve kaldırımların geniş olmasından dolayı araç ve yaya trafiği yoğunudur. Cadde üzerindeki bu yoğunluk ile dükkânlar ve konutlardaki doluluk oranı oldukça yüksektir. Bölgedeki inşai faaliyetlerin fazla olmasına bağlı olarak da arzı kısıtlı olup istenilen fiyatlar yüksektir. Konu gayrimenkulün yakın çevresinde yeme-içme sektöründe ve giyim alanında zincir markalar yer almaktadır. Taşınmaz Taksim Meydanı'na 19 km, Caddebostan sahiline 1 km ve Bostancı İskelesi'ne 4 km mesafededir.



Uydu Görüntüsü

5.2 Gayrimenkulün Tapu Kayıt Bilgileri

İli	İstanbul
İlçesi	Kadıköy
Mahallesi	Göztepe
Mevkii	-
Pafta No	-
Ada No	2983
Parsel No	57
Yüzölçümü	1.028,00 m ²
Niteliği	Altı Kat Dört Yazıhane İki Büro Sekiz Daireli Bahçeli Kargir Apartman

Ana gayrimenkul üzerinde kat mülkiyeti tesis edilmiş olup değerlendirme konusu bağımsız bölümün detayları aşağıda gösterilmiştir.

Bağımsız Bölüm No	Arsa Payı	Niteliği	Maliki
Zemin Kat 6 No'lu	120/640	Mimari Büro	Şeker Gayrimenkul Yatırım Ortaklığı A.Ş.

5.3 Gayrimenkulün Tapu Kayıtlarının Tetkiki

Tapu Kadastro Genel Müdürlüğü TAKBİS sisteminden temin edilen tapu kayıt örneğine göre değerlendirme konusu taşınmazın üzerinde aşağıdaki kayıtların bulunduğu görülmektedir.

Beyanlar Hanesinde

- Yönetim Planı: 02.06.1976

İrtifaklar Hanesinde

- H: 28 Parsel Aleyhine Mürur Hakkı

NOT: Mürur hakkı diğer adı ile geçit hakkı, sınırlı aynı haklardan biri olup, taşınmaza dair irtifak hakları kapsamındadır. Genel bir tanım olarak başkasının arazisinden geçmeye ya da bir kişinin taşınmazına ulaşabilmesi için, başkasına ait bir taşınmaz üzerindeki yoldan faydalanma hakkına geçiş hakkı adı verilir. Taşınmaz üzerinde herhangi bir tasarrufa engel değildir.

5.4 Gayrimenkulün Tapu Kayıtlarında Son Üç Yıl İçerisinde Konu Olan Değişiklikler

Değerleme konusu gayrimenkul Şekerbank T.A.Ş. adına kayıtlı iken ticari şirketlere aynı sermaye konulması işleminden Şeker Proje Geliştirme ve Gayrimenkul Yatırım Anonim Şirketi adına tescil edilmiş olup 17.01.2020 Tarihinde 2631 Yevmiye numarası ile tüzel kişiliklerin unvan değişikliği işleminden Şeker Gayrimenkul Yatırım Ortaklığı Anonim Şirketi adına tescil edilmiştir.

5.5 Tapu Kayıtları Açısından Gayrimenkul Yatırım Ortaklığı Portföyüne Alınmasında Sermaye Piyasası Mevzuatı Çerçevesinde, Bir Engel Olup Olmadığı Hakkında Görüş

Binada kat mülkiyeti tesis edilmiş olup, taşınmaz üzerindeki takyidatlar tasarrufu engelleyecek ya da gayrimenkulün değerine herhangi etkide bulunacak nitelikte değildir. Buna göre taşınmazın tapu kayıtları açısından gayrimenkul yatırım ortaklığı portföyüne alınmasında sermaye piyasası mevzuatınca bir engel bulunmamaktadır.

5.6 Gayrimenkulün İmar Bilgilerinin İncelenmesi

Kadıköy Belediyesi İmar ve Şehircilik Müdürlüğü'nden alınan bilgiye göre İstanbul İli, Kadıköy İlçesi, Göztepe Mahallesi, 2983 ada 57 numaralı parsel; 11.05.2006 tasdik tarihli 1/1000 ölçekli Kadıköy Merkez E-5 (D100) Otoyolu Ara Bölgesi Uygulama İmar Planı ve Plan Notları ile Lejand Tadilleri ile 21.02.2017 tasdik tarihli 1/1000 ölçekli Kadıköy Merkez E-5 (D-100) Otoyolu Ara Bölgesi Uygulama İmar Planında Donatı Alanları Dışında Yençok: 15 Kat Sınırlamasına İlişkin Uygulama İmar Planı Plan Notu ve Lejandı kapsamında ayrıık nizam, hmax : 18,00 m (5 kat), max TAKS: 0,25 olan ticaret+ konut lejandında kalmaktadır. Ayrıca arsanın yola terkinin olduğu, terk sonrası kalacak parsel alanının 933 m² olacağı harita biriminden öğrenilmiş, bu alanın yaklaşık olduğu, net alanın yapılacak başvuru sonrasında öğrenilebileceği bilgisi alınmıştır. Söz konusu alan binanın yıkılıp yeniden yapılması durumunda terk edilecek olduğundan konu gayrimenkulün değerine olumsuz etkisi bulunmamaktadır.

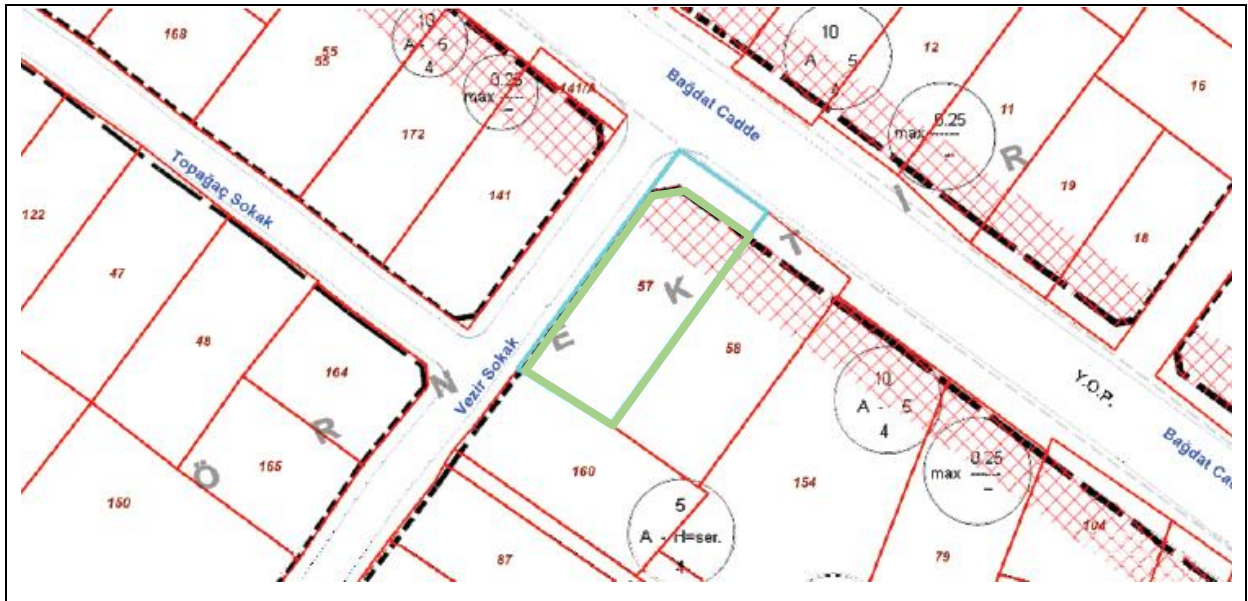

5.6.1 Gayrimenkule İlişkin Plan, Ruhsat, Şema ve Benzeri Dokümanlar

Değerleme konusu gayrimenkule ilişkin olarak Kadıköy Belediyesi İmar ve Şehircilik Müdürlüğü'nde yapılan incelemede taşınmazın bulunduğu binaya ait

- 08.06.1973 tarih 73/10629 sayılı mimari proje,
- 12.12.1978 muayene tarihli yapı kullanma izin belgesi,

görülmüştür.

Gayrimenkule ait enerji verimliliği sertifikası (enerji kimlik belgesi) bulunmamaktadır.

Gayrimenkul için alınmış herhangi bir durdurma kararı, yıkım kararı, riskli yapı tespiti vb. durum bulunmamaktadır.

5.7 Yapı Denetim Kuruluşu ve Denetimleri

Parsel üzerindeki yapı, 4708 Sayılı Yapı Denetimi Hakkında Kanun'un yürürlüğe girdiği 13.07.2001 tarihinden önce inşa edilmiş olması nedeniyle yapı denetimi hakkındaki kanun kapsamında değildir. Bu yüzden yapı denetim firması bulunmamaktadır.

5.8 Gayrimenkulün Hukuki Durumunda (İmar Planında Meydana Gelen Değişiklikler, Kamulaştırma vb.) Son Üç Yıl İçerisinde Konu Olan Değişiklikler

Konu gayrimenkulün hukuki durumunda son üç yılda herhangi bir değişiklik meydana gelmemiştir.

5.9 Mevzuat Uyarınca Alınması Gereken İzin, Belgelerin Tam ve Eksiksiz Olarak Mevcut Olup Olmadığı Hakkında Görüş

Değerleme konusu gayrimenkul ile ilgili olarak mevzuat uyarınca alınması gereken izin, belgeler tam ve eksiksiz olarak mevcut olup yasal gerekliliği olan belgeler tam ve doğru olarak mevcuttur.

5.10 İmar Bilgileri Açısından Gayrimenkul Yatırım Ortaklığı Portföyüne Alınmasında Sermaye Piyasası Mevzuatı Çerçevesinde, Bir Engel Olup Olmadığı Hakkında Görüş

Gayrimenkul Yatırım Ortaklıklarına İlişkin Esaslar Tebliği'nin 22.Maddesi, "b" bendinde; "Portföylerine alınacak her türlü bina ve benzeri yapılara ilişkin olarak yapı kullanma izninin alınmış ve kat mülkiyetinin tesis edilmiş olması zorunludur. Ancak, mülkiyeti tek başına ya da başka kişilerle birlikte ortaklığa ait olan otel, alışveriş merkezi, iş merkezi, hastane, ticari depo, fabrika, ofis binası ve şube gibi yapıların, tamamının veya ayrı bölümlerinin yalnızca kira ve benzeri gelir elde etme amacıyla kullanılması halinde, anılan yapıya ilişkin olarak yapı kullanma izninin alınması ve tapu senedinde belirtilen niteliğinin taşınmazın mevcut durumuna uygun olması yeterli kabul edilir." ibaresi yer almaktadır.

Taşınmazın bulunduğu ana gayrimenkulde yapı kullanım izin belgesi alınmış ve kat mülkiyeti tesis edilmiştir. Bu nedenle taşınmazın gayrimenkul yatırım ortaklığı portföyüne alınmasında herhangi bir sakıncasının bulunmadığı düşünülmektedir.

5.11 Projeyle İlişkin Detaylı Bilgi ve Planların ve Söz Konusu Değerin Tamamen Mevcut Projeye İlişkin Olduğuna ve Farklı Bir Projenin Uygulanması Durumunda Bulunacak Değerin Farklı Olabileceğine İlişkin Açıklama

Söz konusu değerlendirme çalışması “proje değerlemesi” kapsamında bulunmamaktadır.

5.12 Gayrimenkullerin Fiziki Özellikleri

İnşaat Tarzı	:	Betonarme Karkas
İnşaat Nizamı	:	Bitişik
Binanın Kat Adedi	:	Bodrum+ Zemin+ Asma Kat+ 7 Normal Kat
Yaşı	:	~42
Brüt Alanı	:	~158 m ²
Elektrik	:	Mevcut
Su	:	Mevcut
Isınma	:	Var
Kanalizasyon	:	Mevcut
Asansör	:	Yok
Yangın Merdiveni	:	Yok
Otopark	:	Var
Yangın Söndürme Tesisatı	:	Var
Su Deposu	:	Var
Jeneratör	:	Mevcut

5.13 Gayrimenkullerin Mahallinde Yapılan Tespitler

- Değerleme konusu taşınmaz 14 adet bağımsız bölümden oluşan binada yer alan 6 bağımsız bölüm no’lu mimari büro nitelikli taşınmazdır.
- Taşınmazın bulunduğu bina Bağdat Caddesi’ne ve Vezir Sokak’a cepheli olup binadaki konutlara giriş 1. Bodrum katta Vezir Sokak’tan yapılmaktadır. Taşınmaza giriş birlikte Bağdat Caddesi üzerinden yapılmakla birlikte Vezir Sokak’a da cephesi bulunmaktadır.
- Değerleme konusu bağımsız bölüme Bağdat Caddesi üzerinden birkaç basamak çıkılarak ulaşılabilmektedir. Taşınmaz kot farkı nedeniyle Vezir Sokak’tan 1. Kat seviyesinde görülmektedir.
- Binaya Bağdat Caddesi üzerinden bakınca, konu gayrimenkul zemin katta, ön-sağ cephede yer almaktadır.



- Taşınmaz yerinde banka şubesi olarak kullanılmaktadır. İçerisinde zeminler granit seramik kaplı duvarlar saten boyalıdır. Tavan asma tavandır. İçeride ihtiyaca göre bölümlenmeler yapılmıştır.

Gayrimenkul içerisinde yapılan dekorasyon amaçlı değişiklikler taşıyıcı unsuru etkilemeyen basit tadilat kapsamında olup, 3194 Sayılı İmar Kanunu'nun 21. Maddesi kapsamında yeniden ruhsat alınmasını gerektirir değişikliklerden değildir.

5.14 Gayrimenkulün Kullanım Durumu

Değerleme konusu taşınmaz yerinde banka şubesi olarak kullanılmaktadır.



6 GAYRİMENKULÜN DEĞERİNE ETKİ EDEN FAKTÖRLER VE GAYRİMENKULÜN DEĞER TESPİTİ

6.1 Değerleme İşlemini Olumsuz Yönde Etkileyen veya Sınırlayan Faktörler

Değerleme çalışmasını genel anlamda olumsuz yönde etkileyen ve sınırlayan bir faktör bulunmamaktadır.

6.2 SWOT Analizi

Güçlü Yönler

- Taşınmaz yaya ve araç trafiğinin yüksek olduğu Bağdat Caddesi'ne cephelidir.
- Bağdat Caddesi'nin en değerli semti olan Caddebostan'da konumdadır.
- Kadıköy, Bostancı gibi merkezlere yakın konumdadır.
- Bölgeye özel araç ve toplu ulaşım araçları ile ulaşım kolaydır.
- Köşe konumludur.
- Taşınmazın cephe genişliği nedeniyle caddeden algılanabilirliği oldukça yüksektir.

Zayıf Yönler

- Taşınmazın bulunduğu bölgede önemli bir otopark sorunu vardır. Bu nedenle bölgede işpark otopark kullanımı yaygındır.
- Ön kullanım alanı bulunmamaktadır.
- 1. Derece deprem bölgesinde, yaklaşık 42 yıllık bir binada yer almaktadır.

Fırsatlar

- Arsa payının binadaki diğer bağımsız bölümlere göre yüksek olması binanın yıkılıp yeniden yapılması durumunda avantaj sağlayacaktır.
- Covid 19 salgını sonrası alışveriş trendinin AVM'lerden cadde mağazalarına yönelmesi beklenmekte olup, bu durumda Bağdat Caddesi üzerindeki işyerlerine talebin ve dolayısıyla değerlerin artması beklenebilir.

Tehditler

- Taşınmazın bulunduğu binanın olası bir depremde hasar görme olasılığı bulunmaktadır.

6.3 Hâsılat Paylaşımı veya Kat Karşılığı Yöntemi ile Yapılacak Projelerde Emsal Pay Oranları

Hâsılat paylaşımı veya kat karşılığı yöntemi bu değerlendirme çalışmasında kullanılmamıştır.

6.4 Gayrimenkulün Değerlemesinde Kullanılan Yöntemler ve Seçilme Sebepleri

Bu değerlendirme çalışmasında değerlendirme konusu taşınmazın iş yeri nitelikli olması sebebi ile konu gayrimenkul için pazar ve gelir yaklaşımları kullanılmıştır.

6.5 Emsallerin Nasıl Dikkate Alındığına İlişkin Detaylı Açıklama Düzeltmelerin Yapılma Nedenine İlişkin Detaylı Açıklamalar ve Diğer Varsayımlar

Değerleme konusu taşınmaz/taşınmazların değer tespiti için yakın çevrede konu mülkler ile ortak temel özelliklere sahip benzer nitelikli emsaller araştırılmıştır. Emsal tablosunda tam mülkiyet yapısına sahip emsaller seçilmiş olup farklı bir durumla karşılaştırılması durumunda (hisse satışı, üst hakkı devri, devre mülk vs) söz konusu durum emsal analizinde değerlendirilmiştir. Emsalin değerini etkileyen pazar dışı koşulların bulunması durumunda emsal tablosu ve emsal düzeltme tablosunda belirtilerek değere olan etkisi analiz edilmiştir.

Pazar yaklaşımı ve/veya gelir yaklaşımı ile yapılan hesaplamalar içerisinde yer alan emsal tablolarında yer alan emsallerin, değerlemesi yapılan taşınmazın özelliklerine bağlı olarak düzeltmeleri yapılırken aşağıdaki bulunan karşılaştırma tablosu kullanılmıştır. Söz konusu tablo vasıtası ile değerlendirme çalışmasında çevreden elde edilen satılık/kiralık emsallerin değerlendirilmesi yapılan taşınmaz/taşınmazlara göre durumlarını karşılaştırılmıştır. Bu kapsamda emsal gayrimenkuller konum/büyükölçü/yaş/İNŞAAT kalitesi/fiziksel özellik ve mülkiyet durumu gibi kriterler doğrultusunda değerlendirilerek düzeltmeye gidilmiştir. Emsal tablosunda yer alan gayrimenkul konu mülke göre "iyi/küçük" olarak belirtilmişken (-) düzeltme, konu mülke göre "kötü/büyük" olarak belirtilmişken (+) düzeltme yapılmıştır. Emsallerin her birinin değerlendirme konusu taşınmaza göre farklılıkları olacağından bu oranlarda da farklılıklar oluşabilmektedir. Düzeltme tablosunda yer alan oranların karşılıkları aşağıda gösterilmiştir. Emsal gayrimenkulün alanı değerlendirme yapılan taşınmazın alanına göre daha büyük ise büyükölçü düzeltmesi (+) yönde olmaktadır. Düzeltme oranı öngörülürken de tabloda belirtilen özellikleri karşılaştırılmış olup, mesleki deneyimlerimiz, sektör araştırmaları, şirketimiz veri tabanındaki diğer veriler ve elde edilen tüm veriler sonucu oluşan tüm öğeler dikkate alınarak düzeltme oranları takdir edilmiştir. Raporda kullanılan emsal düzeltme tabloları değer takdirinde kullanılan yaklaşıma ilişkin analiz amaçlı düzenlenmiştir.

KONU GAYRİMENKULE GÖRE DURUMU		DÜZELTME ORANI
Çok Kötü	Çok Büyük	%25 Üzeri
Kötü	Büyük	%11-%25
Orta Kötü	Orta Büyük	%1-%10
Benzer	Benzer	%0
Orta İyi	Orta Küçük	-%10 - (-%1)
İyi	Küçük	-%25 - (-%11)
Çok İyi	Çok Küçük	-%25 Üzeri

6.5.1 Pazar Yaklaşımı

Pazar yaklaşımı varlığın, fiyat bilgisi elde edilebilir olan aynı veya karşılaştırılabilir (benzer) varlıklarla karşılaştırılması suretiyle gösterge niteliğindeki değer belirlendiği yaklaşımı ifade eder.

Değerleme işlemi yapılacak olan gayrimenkulün; mevcut pazarda benzer özellikler taşıyan ve yeni satılmış olan gayrimenkullerle karşılaştırılması, uygun karşılaştırma işlemlerinin uygulanması ve karşılaştırılabilir satış fiyatlarında çeşitli düzeltmelerin yapılması bu yaklaşımda izlenen prosedürlerdir.

Bulunan emsaller lokasyon, görülebilirlik, fonksiyonel kullanım, büyüklük, imar durumu ve emsali gibi kriterler dâhilinde karşılaştırılarak değerlendirme analizleri yapılır. Pazar değeri yaklaşımı; yaygın ve karşılaştırılabilir emsallerin olması durumunda en çok tercih edilen metottur.

Taşınmazın mahallinde yapılan araştırmalarda rapor konusu taşınmazla aynı bölgede yer alan ofisler dikkate alınmıştır. Emsallerin konumu, yaşı gibi faktörler değerlendirilmiş ve öngörülen pazarlık paylarına göre karşılaştırılmıştır.

6.5.1.1 Değerlemede Esas Alınan Benzer Satılık Örneklerinin Tanım ve Satış Bedelleri ile Bunların Seçilmesinin Nedenleri

Konu taşınmazın bulunduğu Bağdat Caddesi üzerinde konu taşınmaza emsal teşkil edebilecek nitelikte dükkan/mağaza emsalleri bulunmuş ve takip eden tabloda bilgileri derlenmiştir. Bölgede benzer büyüklük ve nitelikte ticari işyerlerinin emsalleri kısıtlıdır.

SATILIK İŞYERİ EMSAL LİSTESİ							
EMSAL	Yeri	Alanı (m ²)	Düzeltilmiş Alanı (m ²)	Fiyatı	Birim m ² Fiyatı	Kaynak	Emsal Özellikleri
1	Bağdat Caddesi'nde	220	147	16.500.000 TL	112.245 TL	Lunas Emlak 0216 385 22 06	110 m ² zemin, ve 110 m ² bodrum kat kullanımı olan kurumsal kiracılı dükkan
2	Caddebostan Bağdat Caddesi üzeri	70	70	12.000.000 TL	171.429 TL	D&C Emlak Danışmanlığı 0216 386 33 86	Bağdat Caddesi üzerinde tek katlı dükkan
3	Caddebostan Bağdat Caddesi üzeri	60	40	8.250.000 TL	206.250 TL	Feba Gayrimenkul 0216 50 59 59	Yen binada 30 m ² bodrum 30 m ² zemin kat kullanımı olan dükkan
4	Bağdat Caddesi üzeri Göztepe Suadiye arası	235	146	16.500.000 TL	113.014 TL	Lunas Emlak 0216 385 22 06	85 m ² bodrum 85 m ² zemin 65 m ² asma kat kullanımı olan dükkan
5	Şakınbakkal Bağdat Caddesi üzeri	90	90	10.000.000 TL	111.111 TL	HB Gayrimenkul 0533 015 18 80	Tek katlı dükkan

Aynı cadde üzerinde emsaller bulunmuş olup tabloda yer alan 1 numaralı emsal, alkol ruhsatı alınmış olan bacalı dükkândır. Bu yüzden söz konusu emsale alkol ruhsatı/baca düzeltmesi ilave edilmiştir.

Değerleme konusu taşınmaza emsal olan taşınmazların bir kısmı bodrum kata sahip olduğundan, metrekarelerini zemin kata indirmek için bodrum kat 1/3 oranında, asma kat 1/2 oranında zemin kata indirgenmiştir. Buna göre düzenlenmiş emsal düzeltme tablosu aşağıda gösterilmiştir. Bağdat Caddesi üzerinde, dükkanların bir kısmı bina ön-yan bahçelerini kullanmakta olup söz konusu alanlar binaya ait ortak alan olduğundan alan hesabına dâhil edilmemiş ancak ön bahçe kullanımı olan dükkanların konum düzeltmelerinde bu husus da göz önünde bulundurulmuştur.

SATILIK EMSAL DÜZELTME	Emsal 1	Emsal 2	Emsal 3	Emsal 4	Emsal 5
İstenen Fiyat(TL)	16.500.000	12.000.000	8.250.000	16.500.000	10.000.000
Pazarlık Payı	10%	20%	25%	20%	10%
Pazarlık Sonrası Fiyat (TL)	14.850.000	9.600.000	6.187.500	13.200.000	9.000.000
Düzeltilmiş Büyüklük(m ²)	147	70	40	146	90
Birim M2 Değeri	101.020	137.143	154.688	90.411	100.000
Konum Düzeltmesi	-10%	-20%	-20%	-10%	-15%
Büyüklük Düzeltmesi	0%	-15%	-30%	0%	-5%
İnşaat Kalitesi Düzeltmesi	0%	-10%	0%	0%	0%
Alkol Ruhsatı ve Baca Bulunma Durumu	-10%	0%	0%	0%	0%
Toplam Düzeltme Katsayısı	-20%	-45%	-50%	-10%	-20%
Düzeltilmiş Birim Metrekare Değeri(TL)	80.816	75.429	77.344	81.370	80.000
Ortalama	78.992 TL				

Taşınmazın birim m² değeri 78.992 TL olarak hesaplanmış olup Pazar yaklaşımı ile hesaplanan banka nitelikli bağımsız bölümün değeri hesaplanmış ve aşağıda gösterilmiştir

Bağımsız Bölüm No	Alan, m2	Birim Değeri, m2/TL	Pazar Değeri, TL
6	158	78.992 TL	12.481.000 TL



Satılık Emsal Krokisi

6.5.2 Maliyet Yaklaşımı

Değerleme konusu bağımsız bölümlere emsal teşkil edebilecek yeterli sayıda satılık-kiralık işyeri emsallerine ulaşılmış olması nedeniyle bu değerlendirme çalışmasında maliyet yöntemi kullanılmamıştır.

6.5.3 Gelir Yaklaşımı

Konu gayrimenkul için uygulanan ikinci yöntem gelir yaklaşımıdır. Gelir yaklaşımı, gösterge niteliğindeki değer, gelecekteki nakit akışlarının tek bir cari değere dönüştürülmesi ile belirlenmesini sağlar. Gelir yaklaşımında varlığın değeri, varlık tarafından yaratılan gelirlerin, nakit akışlarının veya maliyet tasarruflarının bugünkü değerine dayanılarak tespit edilir.

Gelir yaklaşımı piyasada hem satılık, hem kiralık mülk bulunduğu zaman uygulanabilmektedir. Kapitalizasyon oranına ulaşmak üzere yıllık ortalama birim kira değeri, ortalama birim satış değerine

bölünür. Taşınmazın yıllık net geliri kapitalizasyon oranına bölünerek konu gayrimenkulün birim/m² pazar değerine ulaşılmıştır.

Değerleme konusu taşınmazın ticari mülk olması nedeniyle ikinci yaklaşım olarak gelir yaklaşımı kullanılmıştır. Gelir yaklaşımında kullanılan emsaller ve emsal düzeltme tabloları aşağıda gösterilmiştir.

KİRALIK İŞYERİ EMSAL LİSTESİ							
EMSAL	Yeri	Alanı (m ²)	Düzeltilmiş Alanı (m ²)	Aylık Kirası	Birim m ² Kirası	Kaynak	Emsal Özellikleri
1	Bağdat Caddesi Caddebostan	175	175	70.000 TL	400 TL	Realty Life Gayrimenkul 0216 888 06 70	Tek katlı dükkan
2	Bağdat Caddesi Erenköy	350	270	130.000 TL	481 TL	S/A Gayirmenkul 0532 580 49 50	Konu gayrimenkule yakın konumda, 120 m2 bodrum ve 230 m2 zemin kattan oluşan dükkan
3	Bağdat Caddesi Caddebostan	210	170	54.000 TL	318 TL	Keller Willams Boğaziçi 0216 709 46 86	150 m2 zemin 60 m2 bodrum kat kullanımı olan dükkan
4	Bağdat Caddesi Göztepe	295	173	40.000 TL	231 TL	Atilla Çetinkaya Emlak 0216 504 98 99	100 m2 giriş 50 m2 asma kat 145m2 bodrum kat kullanımı olan dükkan
5	Bağdat Caddesi Göztepe	240	190	85.000 TL	447 TL	Demirler Gayrimenkul 0533 134 16 52	140 m2 zemin 100 m2 asma kat kullanımı olan dükkan
6	Bağdat Caddesi Erenköy	310	220	85.000 TL	386 TL	İzak Hason 0216 478 23 00	150 m2 giriş 60 m2 bodrum kat 100 m2 asma kat kullanımı olan dükkan

Aynı cadde üzerinde emsaller bulunmuştur. Bağdat Caddesi boyunca yaya yoğunluğuna bağlı olarak değerler farklılaşmaktadır. Değerleme konusu taşınmaza emsal olan taşınmazların bir kısmı bodrum kata sahip olduğundan, metrekarelerini zemin kata indirgemek için bodrum kat 1/3 oranında asma kat 1/2 oranında zemin kata indirgenmiştir. Bağdat Caddesi üzerinde, dükkanların bir kısmının bina ön-yan bahçelerini kullanmakta olup söz konusu alanlar binaya ait ortak alan olduğundan alan hesabına dâhil edilmemiş ancak ön bahçe kullanımı olan dükkanların konum düzeltmelerinde bu husus da göz önünde bulundurulmuştur.

Tabloda yer alan 1 ve 2 numaralı emsaller, alkol ruhsatı alınmış olan bacalı dükkanlardır. Bu yüzden söz konusu emsale alkol ruhsatı/baca düzeltmesi ilave edilmiştir.

KİRALIK EMSAL DÜZELTME	Emsal 1	Emsal 2	Emsal 3	Emsal 4	Emsal 5	Emsal 6
İstenen Kira(TL)	70.000	130.000	54.000	40.000	85.000	85.000
Pazarlık Payı	10%	20%	10%	5%	20%	20%
Pazarlık Sonrası Kira (TL)	63.000	104.000	48.600	38.000	68.000	68.000
Düzeltilmiş Büyüklük(m2)	175	270	170	173	190	220
Birim M2 Kirası	360	385	286	220	358	309
Konum Düzeltmesi	-20%	-25%	-10%	25%	-25%	-25%
Büyüklük Düzeltmesi	0%	15%	0%	0%	0%	15%
Alkol Ruhsatı ve Baca Bulunma Durumu	-10%	-10%	0%	0%	0%	0%
Toplam Düzeltme Katsayısı	-30%	-20%	-10%	25%	-25%	-10%
Düzeltilmiş Birim Metrekare Kirası (TL)	252	308	257	275	268	278
Ortalama						273 TL

Taşınmazın zemine indirgenmiş birim m² değeri 275 TL olarak hesaplanmıştır. Caddede satılık dükkânların kira getirileri göz önünde bulundurulduğunda kapitalizasyon oranının dükkânın caddedeki konumuna göre %3 ile %5 arasında değiştiği gözlemlenmiştir. Buna göre değerlendirme konusu taşınmazın kapitalizasyon %4,00 olarak belirlenmiştir.

Gayrimenkulün Değeri= Net Faaliyet Geliri / Kapitalizasyon Oranı (Kapitalizasyon Oranı =Yıllık Net Gelir / Gayrimenkulün Değeri)

Bağımsız Bölüm No	Düzeltilmiş Alanı(m2)	Birim m2 Kirası	Aylık Kira Değeri	Yıllık Pazar Kirası	Kapitalizasyon Oranı	Pazar Değeri
6	158	273 TL	43.000 TL	516.000 TL	0,040	12.900.000 TL



Kiralık Dükkan Emsal Krokisi



6.6 Kira Deęeri Analizi ve Kullanılan Veriler

Konu taşınmazın kira deęeri raporumuzun “6.5.3 Gelir Yaklaşımı” bölümde hesaplanmış olup, buna göre aylık kirası 43.000 TL olarak takdir edilmiştir.

6.7 Üzerinde Proje Geliştirilen Arsaların Boş Arazi ve Proje Deęerleri

Söz konusu deęerleme çalışması “proje deęerlemesi” kapsamında bulunmamaktadır.

6.8 En Verimli ve En İyi Kullanım Analizi

Parsel üzerindeki yapı en verimli ve en iyi kullanımı sağlamaktadır.

6.9 Müşterek veya Bölünmüş Kısımların Deęerleme Analizi

Deęerleme konusu taşınmazın müşterek ve bölünmüş kısmı bulunmamaktadır.

7 ANALİZ SONUÇLARININ DEĞERLENDİRİLMESİ

7.1 Farklı Değerleme Metotlarının ve Analiz Sonuçlarının Uyumlaştırılması ve Bu Amaçla İzlenen Yöntemin ve Nedenlerinin Açıklaması

Değerleme konusu taşınmazın değeri Pazar yaklaşımı ile 12.481.000 TL olarak, gelir yaklaşımı ile 12.900.000 TL olarak hesaplanmıştır. Her iki yöntem ile ulaşılan değer birbirine yakındır. Bağdat Caddesi üzerinde piyasa koşulları hâlihazırda oldukça değişken olup dükkânların oturmuş bir rayici yoktur. Bağdat Caddesi üzerinde fiyatların yüksek olması nedeniyle çok fazla satış gerçekleşmemekte daha çok kiralama olmaktadır. Bu nedenle kiraların satışa göre bir miktar daha belirli rayicinin olduğu değerlendirilerek nihai değer takdirinde gelir yaklaşımı ile ulaşılan değer esas alınmıştır.

7.2 Asgari Bilgilerden Raporda Yer Verilmeyenlerin Niçin Yer Almadıklarının Gerekçeleri

Asgari bilgilerden raporda yer verilmeyen herhangi bir bilgi bulunmamaktadır.

7.3 Gayrimenkulün Şirket Tarafından Yapılan Son Üç Değerlemesine İlişkin Bilgiler

Rapor konusu taşınmaz için şirketimiz tarafından 31.12.2019 tarihinde SEKR-2019-00007 numaralı değerlendirme raporu hazırlanmış söz konusu değerlendirme raporu 04.03.2020 tarihinde müşteri unvan değişikliği nedeniyle SEKR-2020-0007 rapor numarası ile revize edilmiştir. Taşınmaz için 07.07.2020 tarihinde SKR-2020-00054 numaralı değerlendirme raporu hazırlanmıştır.

7.4 Değerlemesi Yapılan Gayrimenkulün, Gayrimenkul Projesinin veya Gayrimenkule Bağlı Hak ve Faydaların, Gayrimenkul Yatırım Ortaklığı Portföyüne Alınmasında Sermaye Piyasası Mevzuatı Çerçevesinde Bir Engel Olup Olmadığı Hakkında Görüş

Değerlemeye konu gayrimenkulün sermaye piyasası mevzuatı çerçevesinde gayrimenkul yatırım ortaklığı portföyüne “işyeri” olarak dâhil edilmesinde bir engel bulunmamaktadır.

7.5 Gayrimenkulün Devredilmelerine İlişkin Herhangi Bir Sınırlama Olup Olmadığı Hakkında Görüş

Gayrimenkulün devredilmesine ilişkin herhangi bir sınırlama yoktur.



7.6 Gayrimenkulün Tapudaki Niteliğinin, Fili Kullanım Şeklinin Ve Portföye Dâhil Edilme Niteliğinin Birbiriyle Uyumlu Olup Olmadığı Hakkında Görüş

Gayrimenkulün tapudaki niteliği, fiili kullanım şekli ve portföye dâhil edilme niteliği birbiriyle uyumludur.

8 SONUÇ

8.1 Sorumlu Değerleme Uzmanının Sonuç Cümlesi

Değerleme uzmanlarının mevcut durum ile en etkin ve verimli kullanım analizine ve raporda belirtilen tüm hususlara katılıyorum.

8.2 Nihai Değer Takdiri

Taşınmazın bulunduğu yer, civarının teşekkül tarzı, alt yapı ve ulaşım imkânları, cadde ve sokağa olan cephesi, alan ve konumu, yapının inşaat nizamı, sistemi, yaşı, işçilik ve malzeme kalitesi, tesisat durumu, hava – ışık – manzara durumu gibi değerine etken olabilecek tüm özellikleri dikkate alınmış ve mevkide detaylı piyasa araştırması yapılmıştır. Buna bağlı olarak değerlendirme konusu taşınmazın değeri aşağıdaki şekilde takdir edilmiştir.

31.12.2020 Tarihi İtibariyle

Gayrimenkulün Toplam Pazar Değeri (TL)	
KDV Hariç	12.900.000
KDV Dâhil	15.222.000

Gayrimenkulün Aylık Toplam Pazar Kirası (TL)	
KDV Hariç	43.000
KDV Dâhil	46.440

1. Tespit edilen bu değer taşınmazın peşin satışına yönelik güncel pazar değeridir.
2. 31 Temmuz 2020 tarihli Resmi Gazete’de yayımlanan 2812 sayılı Cumhurbaşkanlığı Kararı’yla, 31 Temmuz 2020 tarihinden itibaren (bu tarih dâhil) 31.12.2020 tarihine kadar (bu tarih dahil) iş yeri kiralama hizmetlerinde katma değer vergisi indirimi yapılmış olup, anılan dönemde iş yeri kiralamalarında %18 yerine %8 oranında KDV uygulanacaktır. İlgili kararname gereği KDV oranı pazar değerinde %18 olarak, kira değerinde %8 olarak kabul edilmiştir.

Hazırlayan

Taner DÜNER

Lisanslı Değerleme Uzmanı
SPK Lisans No: 401431



Onaylayan

Dilek YILMAZ

Sorumlu Değerleme Uzmanı
SPK Lisans No: 400566





9 EKLER

1. Tapu Fotokopisi
2. Tapu Kayıt Örneđi
3. İmar Durum Belgesi
4. Bađımsız Bölüm Listesi
5. Onaylı Mimari Proje Kapak Sayfası
6. Vaziyet Planı
7. Kat Planı
8. Yapı Kullanma İzin Belgesi
9. Fotoğraflar
10. SPK Lisans Örnekleri
11. Mesleki Tecrübe Belgeleri



TÜRKİYE CUMHURİYETİ TAPU SENEDİ

TAŞINMAZ BİLGİLERİ	İl:	İSTANBUL		
	İlçe:	KADIKÖY		
	Mahalle/Köy:	GÖZTEPE		
	Ada:	2983	Parcel:	57
	Yüz Ölçümü:	1.028,00 m2		
Nispeti:	ALTI KAT DÖRT YAZIHANE İKİ BÜRO SEKİZ DAİRELİ BAĞÇELİ KARGİR APARTMAN			
BAĞIMSIZ BÖLÜM	Nispeti:	Arsa Payı:	Proje m ² :	
	MİMARİ BÜRO	120/640		
MALİK BİLGİLERİ	Blok/Giriş/Kat No:	Bağımsız Bölüm No:	Çift/Soylu No:	
	- / - / ZEMİN	6	127 - 12462	
TESCİLE İLİŞKİN BİLGİLER	Adı Soyadı/Baba Adı:	Hesesi:		
	SEKER GAYRİMENKUL YATIRIM ORTAKLIĞI ANONİM TAN ŞİRKETİ			
TESCİLE İLİŞKİN BİLGİLER	Taşınmaz Tipi/No:	Edinme Nedeni:	İşlem Bedeli:	
	21948872	Tüzel Kişiliklerin Ortan Değişliği		
	Kat Mülkiyeti			
Konum Bilgisi:	Tescil Tarihi/Yatırıya No:	Siciline Uygundur:		
	17/01/2020 - 2631	Yatılı Tarihi: 17/01/2020 Ahmet TAŞKİNER Yönlü Mülkiyet Kurucusu		

MERKEZİN dışındaki ayrı ve parça/ haklar ile parç ve bedeller için tapu sicilne müracaat edilmesi gerekmektedir.

Kayıd Oluşturan: NEŞE CAN ÇEKİCİ

Makbuz No	Dekont No	Başvuru No
181820706192	2020-11-25-16.33.09.377233	70619

TAPU KAYIT BİLGİSİ

Zemin Tipi:	KatMulkıyeti	Ada/Parsel:	2983/57
Taşınmaz Kimlik No:	21948872	AT Yüzölçüm(m2):	1028.00
İl/İlçe:	İSTANBUL/KADIKÖY	Bağımsız Bölüm Nitelik:	MİMARİ BÜRO
Kurum Adı:	Kadıköy	Bağımsız Bölüm Brüt Yüzölçümü:	
Mahalle/Köy Adı:	GÖZTEPE	Bağımsız Bölüm Net Yüzölçümü:	
Mevkii:	-	Blok/Kat/Giriş/BBNo:	/ZEMİN//6
Cilt/Sayfa No:	127/12462	Arsa Pay/Payda:	120/640
Kayıt Durum:	Aktif	Ana Taşınmaz Nitelik:	ALTI KAT DÖRT YAZIHANE İKİ BÜRO SEKİZ DAİRELİ BAHÇELİ KARGIR APARTMAN

TAŞINMAZA AİT ŞERH BEYAN İRTİFAK BİLGİLERİ

Ş/B/İ	Açıklama	Malik/Lehtar	Tesis Kurum Tarih-Yevmiye	Terkin Sebebi-Tarih-Yevmiye
-------	----------	--------------	---------------------------	-----------------------------

1 / 2

Beyan	Y.PLANI: 02/06/1976(Şablon: Yönetim Planının Belirtilmesi)		-	-
İrtifak	H: 28 PARSEL ALEYHİNE MURUR HAKKI(Şablon: Geçit Hakkı)		-	-

MÜLKİYET BİLGİLERİ

(Hisse) Sistem No	Malik	Eİ Birliği No	Hisse Pay/Payda	Metrekare	Toplam Metrekare	Edinme Sebebi-Tarih-Yevmiye	Terkin Sebebi-Tarih-Yevmiye
515619960	(SN:8259146) ŞEKER GAYRİMENKUL YATIRIM ORTAKLIĞI ANONİM ŞİRKETİ V	-	1/1	0.00	0.00	Tüzel Kişiliklerin Ünvan Değişikliği 17-01-2020 2631	-

Bu belgeyi akıllı telefonunuzdan karekod tarama programları ile aşağıdaki barkodu taratarak;

veya Web Tapu anasayfasından (<https://webtapu.tkgm.gov.tr> adresinden) qOyAgRL8XB kodunu Online İşlemler alanına yazarak doğrulayabilirsiniz.



2 / 2



T.C.
KADIKÖY BELEDİYE BAŞKANLIĞI
İmar ve Şehircilik Müdürlüğü

Sayı : E-38354364-310.05-797088
Konu : 2983 ada 57 parsel

07.12.2020

ŞEKER GAYRİMENKUL YATIRIM ORTAKLIĞI ANONİM ŞİRKETİNE

Caddebostan Mah., Bağdat Cad., Sekizler No : 266a/6
Kadıköy-İSTANBUL

İlgi : 03/12/2020 tarihli ve 793906 sayılı yazımız.

İlgi yazıya konu Kadıköy - Göztepe Mahallesi 103 pafta, 2983 ada, 57 parsel, 11.05.2006 onaylı 1/1000 ölçekli Uygulama İmar Planı ve Plan Notu Tadilatlarına göre Hmax:18.00m(5kat), maxTAKS:0.25, Ayrık Nizam Ticaret + Komut Alanında ve kısmen de yolda kalmaktadır. Plan Notlarının 31.maddesine göre uygulama yapılacaktır.

Plan Notlarının 31.maddesi'nde;"Bağdat Caddesi ve Recep Peker (Tahtaköprü) Caddesi'nde parselin birden fazla yola cephesi olması durumunda, parselde birden fazla bina yapıldığı takdirde bağlı olduğu yolların yapılıma koşulları uygulanır. Bu konudaki parsellerde izafi ifraz hattı uygulanır. Uygulanan izafi ifraz hattı parsel cephesine paralel yapılacaktır. Bağdat Caddesi ve Recep Peker (Tahtaköprü) Caddesi'nden yüz alan ilk binalar ise bu izafi ifraz hattına kadarki kısmın max TAKS değerini ve h:18.00m yüksekliği geçmez. İzafi ifraz hattının diğer kısmında ise bu yollardan yüz alan yapılıma koşulları olarak yapılacak bina veya binaların max TAKS ve max KAKS değeri bu alan üzerinden hesaplanacaktır." denilmektedir.

Bülgilerinize arz ederim.

İsmet Bühterin GÜVEN
İmar ve Şehircilik Müdürü

Ek: Plan Örneği

Bu belge, güvenli elektronik imza ile imzalanmıştır.

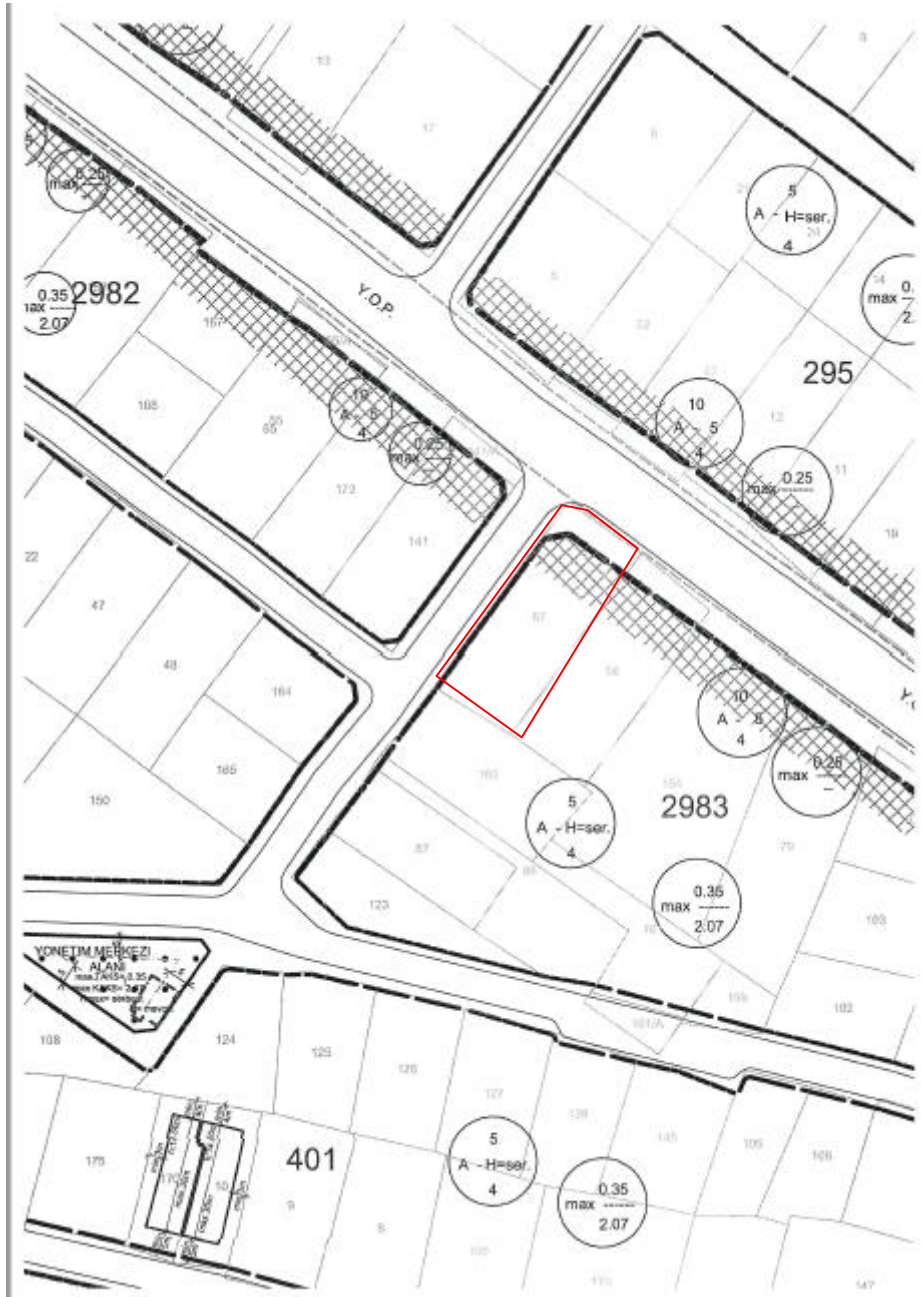

Bu fanda pa Ka f m	belain m	nitelipi	APSD P3Y	eklatisi
bedrum	1	yachane	16/640	yak
"	2	yachane	16/640	yak
"	3	yachane	24/640	yak
"	4	yachane	24/640	yak
Zemin	5	banta Sabesi	120/640	yak
Zemin	6	mimari bure	120/640	yak
birinci	7	daire	40/640	yak
"	8	daire	40/640	yak
ikinci	9	daire	40/640	yak
"	10	daire	40/640	yak
ucuncu	11	daire	40/640	yak
"	12	daire	40/640	yak
dorduncu	13	daire	40/640	yak
"	14	daire	40/640	yak

 İBRAHİM MÜEZZİNOĞLU
 Genel Müdür

JARANDI

73/1062y

Proje Müellifinin	Adı - Soyadı	Unvanı	Oda Sicil No	Oda Belge No	Belediye Sicil No	Sorumluluk İmzası
MİMARİ	Alp Arslan Tigen	Y Mimar	1237	120	1018	
STATIK						
Müellifin Adresi Valikonacı Cad. Fatma Sok. No 96/2 Nisantar						
ODA VİZESİ						
MİMARİ	STATIK		PUL			
	8 Haziran 1973					

Statik Proje A garı Çizim ve Tanzım Standartlarına uygundur

Mimarî Proj. Aşağıdaki Standartlara uygundur

RESOL 1018
8 Haziran 1973

74
Mev. F. T. F. Ç. Ç.



Proje No: 1062y
Tarih: 8 Haziran 1973
Mimar: Alp Arslan Tigen

E. G.
MUSTAFA K. BEKAR
İmar Müdürlüğü

Sayı: İskan Pr. 78 / 6888

79/2547

Yapı niteliği: LEHİT ÇARLIK

Müracaat tarihi: 21.11.1978

Müşavece tarihi: 12.12.1978

Yapı müşavece raporunun
tarihi ve sayısı: _____

YAPI KULLANMA İZİN BELGESİ

Yapının yeri, ruhsat ve proje tarihi:

Yapının adresi	Faiz No.	Ada No.	Parcel No.	Proje tasdik tarih ve sayısı	Yapı ruhsatının tarih ve sayısı
Kadıköy, Çiğdem Bey Caddesi.	103	401 -	57	62.4028 73/6381 78/2987	74/10-42

Yapının niteliği ile kullanımına izin verilen koşullar:

Yukarıda adresi yazılı yerdeki yapı 1.Bodrum +
Zemin + 4 Normal kattan ibarettir.
Bodrum katte; 4 adet yatakhane + kapıcı dairesi +
oturma
Zemin katte; Benke + Misafirburo
Normal katlarda; 2 gar daire vardır.
Binanın üçünlüdür.
Not: Deneyo bacalarının diğer mahallerdeki en yukarı bacağa yatay bağlantı
yapılıp yapılmadığı şubeye arz olacaktır.
İç bu belge 5 nüsha olarak tarafımızdan teslim ve imza edildi.
Raporun şubeye intikalinden sonra 30 gün içinde çantiye su ve elektriği
kerilerle ilgili olarak şubeye bilgi verilecektir.
26.9.1978 gün ile edilen yönetmelik tebliğinden istifade edilerek imza
almıştır. Ekli tasarrufların karar gereği işlenmiş
Râsâdele muvaffakı ve gerekli harçlar şubeye arz olacaktır.
Tevziyet no: 25.9.1978/25663-10517

İmar müdürlüğü ruhsat meclisi ile 21.11.1978 günü İmar Müdürlüğü ile müdürlükçe yapıldığı üzere
şubeye imza ile ilgili olarak yapı niteliğinde teslim edilmiş olan _____ tarih ve
_____ sayılı rapor ile ilgili olarak şubeye bilgi verilecektir.

Yapı niteliği ile ilgili olarak şubeye teslim edilmiştir.
Yapı niteliği ile ilgili olarak şubeye teslim edilmiştir.
Yapı niteliği ile ilgili olarak şubeye teslim edilmiştir.

İskan Pr. 78 / 6888



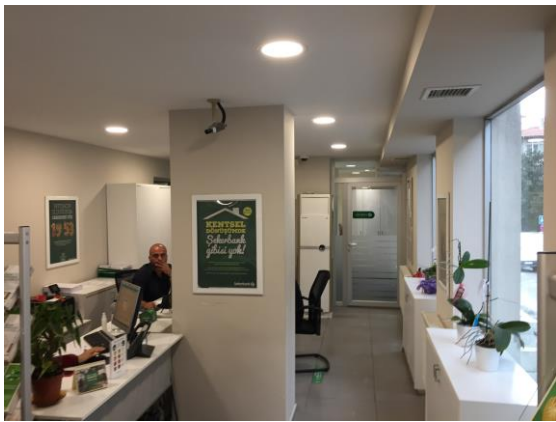

TSPAKB TÜRKİYE SERMAYE PİYASASI ARACI KURULUŞLARI BİRLİĞİ

Tarih : 04.08.2010

No : 401431

GAYRİMENKUL DEĞERLEME UZMANLIĞI LİSANSI

Sermaye Piyasası Kurulu'nun Seri: VIII, No:34 sayılı "Sermaye Piyasasında Faaliyette Bulunanlar İçin Lisanslama ve Sicil Tutmaya İlişkin Esaslar Hakkında Tebliğ"i uyarınca

Taner DÜNER

Gayrimenkul Değerleme Uzmanlığı Lisansını almaya hak kazanmıştır.

İlkey ARIKAN
GENEL SEKRETER



E.Nevzat ÖZTANGUT
BAŞKAN

TSPAKB TÜRKİYE SERMAYE PİYASASI ARACI KURULUŞLARI BİRLİĞİ

Tarih : 18.07.2007

No : 400566

DEĞERLEME UZMANLIĞI LİSANSI

Sermaye Piyasası Kurulu'nun Seri:VIII, No:34 sayılı "Sermaye Piyasasında Faaliyette Bulunanlar İçin Lisanslama ve Sicil Tutmaya İlişkin Esaslar Hakkında Tebliğ"i uyarınca

Dilek AYDIN

Değerleme Uzmanlığı Lisansını almaya hak kazanmıştır.

İlkey ARIKAN
GENEL SEKRETER



E.Nevzat ÖZTANGUT
BAŞKAN



MESLEKİ TECRÜBE BELGESİ

Belge Tarihi: 06.12.2019

Belge No: 2019-01.2532

Sayın Dilek YILMAZ AYDIN

(T.C. Kimlik No: 39109246194 - Lisans No: 400566)

Sermaye Piyasası Kurulu tarafından gayrimenkul değerlendirme alanındaki tecrübenin kontrolüne ilişkin belirlenen ilke ve esaslar çerçevesinde **“Sorumlu Değerleme Uzmanı”** olmak için aranan 5 (beş) yıllık mesleki tecrübe şartını sağladığınız tespit edilmiştir.

Doruk KARŞI
Genel Sekreter

Encan AYDOĞDU
Başkan



MESLEKİ TECRÜBE BELGESİ

Belge Tarihi: 06.12.2019

Belge No: 2019-01.2533

Sayın Taner DÜNER

(T.C. Kimlik No: 23903721704 - Lisans No: 401431)

Sermaye Piyasası Kurulu tarafından gayrimenkul değerlendirme alanındaki tecrübenin kontrolüne ilişkin belirlenen ilke ve esaslar çerçevesinde **“Sorumlu Değerleme Uzmanı”** olmak için aranan 5 (beş) yıllık mesleki tecrübe şartını sağladığınız tespit edilmiştir.

Doruk KARŞI
Genel Sekreter

Encan AYDOĞDU
Başkan