

ŐEKER GAYRİMENKUL YATIRIM ORTAKLIĐI A.Ő.
İSTANBUL – BEŐİKTAŐ
BÜRO
GAYRİMENKUL DEĐERLEME RAPORU

Rapor Tarihi: 31.12.2019

Revize Rapor Tarihi: 04.03.2020

Revize Rapor Numarası: SEKR-2020-00003



GAYRİMENKUL DANIŐMANLIK VE DEĐERLEME A.Ő.



i. DEĞERLEME RAPORU ÖZETİ

Değerlemeyi Talep Eden Kurum/Kişi	:	Şeker Gayrimenkul Yatırım Ortaklığı A.Ş.
Raporu Hazırlayan Kurum	:	Epos Gayrimenkul Danışmanlık ve Değerleme A.Ş.
Değerleme Tarihi:	:	27.12.2019
Rapor Tarihi	:	31.12.2019
Revize Rapor Tarihi	:	04.03.2020
Revize Rapor Numarası	:	SEKR-2020-00003
Değerleme Konusu Mülke Ait Bilgiler	:	İstanbul İli, Beşiktaş İlçesi, Cihannüma Mahallesi 1326 Ada 3 Parselde Kayıtlı Üç Büro ve On Meskenli Kargir Apartman nitelikli Ana Taşınmazda yer alan Zemin Katta yer alan 1 Bağımsız Bölüm no'lu Asma Katlı Büro
Çalışmanın Konusu	:	Konu Gayrimenkulün Güncel Pazar ve Kira Değerinin Belirlenmesi.
Rapor Konusu Gayrimenkulün Açık Adresi	:	Beşiktaş İlçesi Cihannüma Mahallesi, Barbaros Bulvarı, No:97/1 Beşiktaş/İstanbul
Değerleme Konusu Gayrimenkulün Toplam Alanı	:	243 m ²
Değerleme Konusu Gayrimenkulün İmar Durumu	:	T3 (Ticaret+Hizmet) Alanı

31.12.2019 Tarihi İtibariyle

	Gayrimenkulün Pazar Değeri (TL)
KDV Hariç	5.512.000
KDV Dâhil	5.952.960

	Gayrimenkulün Aylık Pazar Kirası (TL)
KDV Hariç	22.000
KDV Dâhil	25.960

1. Tespit edilen bu değer peşin satışa yönelik güncel pazar değeridir.
2. KDV oranı satışta % 8 kirada %18 olarak kabul edilmiştir.

Değerlendirmede Görev Alan Kişiler

Hazırlayan	:	Lisanslı Değerleme Uzmanı Kemal ÇETİN
Onaylayan	:	Sorumlu Değerleme Uzmanı Neşecan ÇEKİCİ

Uygunluk Beyanı

- Raporda sunulan bulgular, değerlendirme uzmanının sahip olduğu bilgiler çerçevesinde doğrudur.
- Raporda belirtilen analizler ve sonuçlar, sadece belirtilen varsayımlar ve koşullarla sınırlıdır.
- Değerleme uzmanının değerlendirme konusunu oluşturan mülkle herhangi bir ilgisi yoktur ve gelecekte ilgisi olmayacaktır.
- Değerleme uzmanının değerlendirme konusu gayrimenkul veya ilgili taraflar hakkında hiçbir önyargısı bulunmamaktadır.
- Değerleme raporunun ücreti raporun herhangi bir bölümüne, analiz fikir ve sonuçlara bağlı değildir.
- Değerleme uzmanı, değerlemeyi ahlaki kural ve performans standartlarına göre gerçekleştirmiştir.
- Değerleme uzmanı, yeterli mesleki eğitim şartlarına ve tecrübesine haizdir.
- Rapordaki analiz, kanaatler ve sonuç değerleri Uluslararası Değerleme Standartları(UDES) kriterlerine uygun olarak hazırlanmıştır.

Varsayımlar

- Raporda belirtilen değer bu raporun hazırlandığı tarihteki değeridir. Değerleme uzmanı bu değere etki edecek ve bu tarihten sonra oluşacak ekonomik ve/veya fiziki değişikliklerden dolayı sorumlu değildir.
- Bu rapordaki hiçbir yorum (söz konusu konular raporun devamında tartışılrsa dahi) hukuki konuları, özel araştırma ve uzmanlık gerektiren konuları ve değerlendirme uzmanının bilgisinin ötesinde olacak konuları açıklamak niyetiyle yapılmamıştır.
- Mülk ile ilgili hiçbir bilgide değişiklik yapılmamıştır. Mülkiyet ve resmi tanımlar ile ilgili bilgilerin alındığı makamlar genel olarak güvenilir kabul edilirler. Fakat bunların doğruluğu için bir garanti verilmez.
- Bilgi ve belgeler raporda kamu kurumlarından elde edilebildiği kadarı ile yer almaktadır.
- Kullanılan fotoğraf, harita, şekil ve çizimler yalnızca görsel amaçlıdır, rapordaki konuların kavranmasına görsel bir katkısı olması amacıyla kullanılmıştır, başka hiçbir amaçla güvenilir referans olarak kullanılamaz.
- Bu rapora konu olan projeksiyonlar değerlendirme sürecine yardımcı olması dolayısı ile mevcut piyasa koşullarında ve mevcut talep durumunda stabil bir ekonomi süreci göz önüne alınarak yapılmıştır. Projeksiyonlar değerlendirme uzmanının kesin olarak tahmin edemeyeceği değişen piyasa koşullarına bağlıdır ve değerlerin değişken şartlardan etkilenmesi olasıdır.
- Değerleme uzmanı mülk üzerinde veya yakınında bulunan- bulunabilecek tehlikeli veya sağlığa zararlı maddeleri tespit etme yeterliliğine sahip değildir. Değer tahmini yapılırken

değerin düşmesine neden olacak bu gibi maddelerin var olmadığı öngörülür. Bu konu ile hiçbir sorumluluk kabul edilmez.

- Değerleme raporuna dâhil edilen, geleceğe yönelik tahmin ve projeksiyonlar veya işletme tahminleri, güncel piyasa şartları, beklenen kısa vadeli arz ve talep faktörleri ve sürekli istikrarlı bir ekonomiye dayalıdır. Dolayısıyla, bunlar gelecekteki koşullara bağlı olarak değişebilir. Rapor tarihinden sonra meydana gelebilecek ekonomik değişikliklerin raporda belirtilen fikir ve sonuçları etkilemesinden ötürü sorumluluk alınmaz.
- Aksi açık olarak belirtilmediği sürece hiçbir olası yer altı zenginliği dikkate alınmamıştır.
- Konu mülk ile ilgili değerlendirme uzmanının zemin kirliliği etüdü çalışması yapması mümkün değildir. Bu nedenle görüldüğü kadarı ile herhangi bir zemin kirliliği sorunu olmadığı kabul edilmiştir.
- Bölgenin deprem bölgesi olması sebebiyle detaylı jeolojik araştırmalar yapılmadan zemin sağlamlığı konusu netleştirilemez. Bu nedenle çalışmalarda zemin ile ilgili herhangi bir olumsuzluğun olmadığı kabul edilmiştir.
- Gayrimenkullerde zemin araştırmaları ve zemin kontaminasyonu çalışmaları, "Çevre Jeofiziği" bilim dalının profesyonel konusu içinde kalmaktadır. Şirketimizin bu konuda bir ihtisası olmayıp konu ile ilgili detaylı bir araştırma yapılmamıştır. Ancak, yerinde yapılan gözlemlerde gayrimenkulün çevreye olumsuz bir etkisi olduğu gözlemlenmemiştir. Bu nedenle çevresel olumsuz bir etki olmadığı varsayılarak değerlendirme çalışması yapılmıştır.

ii. İÇİNDEKİLER

1	RAPOR BİLGİLERİ.....	1
1.1	Değerleme Raporunun Tarihi, Numarası ve Türü.....	1
1.2	Değerleme Raporunu Hazırlayanların ve Sorumlu Değerleme Uzmanının Bilgileri	1
1.3	Değerleme Tarihi	1
1.4	Dayanak Sözleşmesi	1
1.5	Raporun Kurul Düzenlemeleri Kapsamında Değerleme Amacıyla Hazırlanıp Hazırlanmadığına İlişkin Açıklama.....	1
2	ŞİRKETİ VE MÜŞTERİYİ TANITICI BİLGİLER.....	2
2.1	Değerleme Şirketini Tanıtıcı Bilgiler	2
2.2	Müşteriyi Tanıtıcı Bilgiler	2
2.3	Müşteri Talebinin Kapsamı ve Varsa Getirilen Sınırlamalar	2
2.4	İşin Kapsamı.....	2
3	DEĞER TANIMLARI, DEĞERLEME YÖNTEMLERİNİN TANIMI	3
3.1	Değer Tanımları	3
3.1.1	Pazar Değeri.....	3
3.1.2	Pazar Kirası	3
3.2	Değerleme Yaklaşımlarının Tanımı	3
3.2.1	Pazar Yaklaşımı	3
3.2.2	Maliyet Yaklaşımı.....	4
3.2.3	Gelir Yaklaşımı	5
4	GAYRİMENKUL SEKTÖRÜ VERİLERİ VE GAYRİMENKULÜN BULUNDUĞU BÖLGENİN ANALİZİ	6
4.1	Türkiye Ekonomik Görünüm.....	6
4.2	Gayrimenkul Sektörünün Genel Durumu.....	8
4.2.1	Beşiktaş İlçesi.....	10
5	DEĞERLEME KONUSU GAYRİMENKUL HAKKINDA BİLGİLER.....	11
5.1	Gayrimenkulün Yeri, Konumu ve Çevresine İlişkin Bilgiler	11
5.2	Gayrimenkulün Tapu Kayıt Bilgileri	12

5.3	Gayrimenkulün Tapu Kayıtlarının Tetkiki	12
5.4	Gayrimenkulün Tapu Kayıtlarında Son Üç Yıl İçerisinde Konu Olan Değişiklikler.....	12
5.5	Tapu Kayıtları Açısından Gayrimenkul Yatırım Ortaklığı Portföyüne Alınmasında Sermaye Piyasası Mevzuatı Çerçevesinde, Bir Engel Olup Olmadığı Hakkında Görüş.....	13
5.6	Gayrimenkulün İmar Bilgilerinin İncelenmesi	13
5.6.1	Gayrimenkule İlişkin Plan, Ruhsat, Şema ve Benzeri Dokümanlar	14
5.7	Yapı Denetim Kuruluşu ve Denetimleri	14
5.8	Gayrimenkulün Hukuki Durumunda (İmar Planında Meydana Gelen Değişiklikler, Kamulaştırma vb.) Son Üç Yıl İçerisinde Konu Olan Değişiklikler.....	14
5.9	Mevzuat Uyarınca Alınması Gereken İzin, Belgelerin Tam ve Eksiksiz Olarak Mevcut Olup Olmadığı Hakkında Görüş.....	14
5.10	İmar Bilgileri Açısından Gayrimenkul Yatırım Ortaklığı Portföyüne Alınmasında Sermaye Piyasası Mevzuatı Çerçevesinde, Bir Engel Olup Olmadığı Hakkında Görüş.....	14
5.11	Projeye İlişkin Detaylı Bilgi ve Planların ve Söz Konusu Değerin Tamamen Mevcut Projeye ilişkin Olduğuna ve Farklı Bir Projenin Uygulanması Durumunda Bulunacak Değerin Farklı Olabileceğine İlişkin Açıklama	15
5.12	Gayrimenkulün Fiziki Özellikleri	15
5.13	Gayrimenkulün Mahallinde Yapılan Tespitler	16
5.14	Gayrimenkulün Kullanım Durumu	16
6	GAYRİMENKULÜN DEĞERİNE ETKİ EDEN FAKTÖRLER VE GAYRİMENKULÜN DEĞER TESPİTİ	17
6.1	Değerleme İşlemini Olumsuz Yönde Etkileyen veya Sınırlayan Faktörler	17
6.2	SWOT Analizi	17
6.3	Hâsılat Paylaşımı veya Kat Karşılığı Yöntemi ile Yapılacak Projelerde Emsal Pay Oranları	18
6.4	Gayrimenkulün Değerlemesinde Kullanılan Yöntemler ve Seçilme Sebepleri	18
6.4.1	Pazar Yaklaşımı	18
6.4.1.1	Değerlemede Esas Alınan Benzer Satılık Örneklerinin Tanım ve Satış Bedelleri ile Bunların Seçilmesinin Nedenleri	18
6.4.2	Maliyet Yaklaşımı.....	20
6.4.3	Gelir Yaklaşımı	20



6.5	Kira Deęeri Analizi ve Kullanılan Veriler	23
6.6	Üzerinde Proje Geliştirilen Arsaların Boş Arazi ve Proje Deęerleri.....	23
6.7	En Verimli ve En İyi Kullanım Analizi.....	23
6.8	Müşterek veya Bölünmüş Kısımların Deęerleme Analizi.....	23
7	ANALİZ SONUÇLARININ DEęERLENDİRİLMESİ.....	24
7.1	Farklı Deęerleme Metotlarının ve Analiz Sonuçlarının Uyumlaştırılması ve Bu Amaçla İzlenen Yöntemin ve Nedenlerinin Açıklaması	24
7.2	Asgari Bilgilerden Raporda Yer Verilmeyenlerin Niçin Yer Almadıklarının Gerekçeleri	24
7.3	Gayrimenkulün Şirket Tarafından Yapılan Son Üç Deęerlemesine İlişkin Bilgiler.....	24
7.4	Deęerlemesi Yapılan Gayrimenkulün, Gayrimenkul Projesinin veya Gayrimenkule Bağlı Hak ve Faydaların, Gayrimenkul Yatırım Ortaklığı Portföyüne Alınmasında Sermaye Piyasası Mevzuatı Çerçevesinde Bir Engel Olup Olmadığı Hakkında Görüş	24
7.5	Gayrimenkulün Devredilmelerine İlişkin Herhangi Bir Sınırlama Olup Olmadığı Hakkında Görüş	24
7.6	Gayrimenkulün Tapudaki Niteliğinin, Fiili Kullanım Şeklinin Ve Portföye Dâhil Edilme Niteliğinin Birbiriyle Uyumlu Olup Olmadığı Hakkında Görüş.....	25
8	SONUÇ	26
8.1	Sorumlu Deęerleme Uzmanının Sonuç Cümlesi	26
8.2	Nihai Deęer Takdiri	26
9	EKLER	27



1 RAPOR BİLGİLERİ

1.1 Değerleme Raporunun Tarihi, Numarası ve Türü

Rapor Tarihi : 31.12.2019

Revize Rapor Tarihi: 04.03.2020

Revize Rapor Numarası: SEKR-2020-00003

Raporun Türü : İstanbul İli, Beşiktaş İlçesi Cihannüma Mahallesi 1326 Ada 3 Parselde Kayıtlı Üç Büro ve On Meskenli Kargir Apartman nitelikli Ana Taşınmazda yer alan Zemin Katta yer alan 1 Bağımsız Bölüm nolu Asma Katlı Büronun Güncel Pazar Değeri ve Pazar Kirası Tespiti

SPK Kapsamı : Evet

1.2 Değerleme Raporunu Hazırlayanların ve Sorumlu Değerleme Uzmanının Bilgileri

Raporu Hazırlayan : Lisanslı Değerleme Uzmanı Kemal ÇETİN

Raporu Onaylayan : Sorumlu Değerleme Uzmanı Neşecan ÇEKİCİ

1.3 Değerleme Tarihi

Bu değerlendirme raporu için 08.11.2019 tarihinde çalışmalara başlanmış 31.12.2019 tarihinde rapor yazımı tamamlanmıştır. Rapor 04.03.2020 tarihinde revize edilmemiştir.

1.4 Dayanak Sözleşmesi

Bu değerlendirme raporu şirketimiz ile Şeker Gayrimenkul Yatırım Ortaklığı A.Ş. arasında 17.01.2020 tarihinde imzalanan sözleşmeye istinaden hazırlanmıştır.

1.5 Raporun Kurul Düzenlemeleri Kapsamında Değerleme Amacıyla Hazırlanıp Hazırlanmadığına İlişkin Açıklama

Bu değerlendirme raporu Sermaye Piyasasında Faaliyette Bulunacak Gayrimenkul Değerleme Kuruluşları Hakkında Tebliğ'in (III-62.3) 1. Maddesinin 2. Fıkrası kapsamında hazırlanmıştır.



2 ŞİRKETİ VE MÜŞTERİYİ TANITICI BİLGİLER

2.1 Değerleme Şirketini Tanıtıcı Bilgiler

Şirketin Unvanı : EPOS Gayrimenkul Danışmanlık ve Değerleme A.Ş.

Şirketin Adresi : Kore Şehitleri Cad. Yüzbaşı Kaya Aldoğan Sok. Engin İş Merkezi No: 20 Kat:2
Zincirlikuyu / İstanbul

2.2 Müşteriyi Tanıtıcı Bilgiler

Müşteri Unvanı : Şeker Gayrimenkul Yatırım Ortaklığı A.Ş.

Müşteri Adresi : Emniyet Evleri Mah. Akarsu Cad. Promesa Sitesi D Kapısı Apt. No:3/51
Kat:11 Kâğıthane / İstanbul

2.3 Müşteri Talebinin Kapsamı ve Varsa Getirilen Sınırlamalar

Müşteri tarafından konu gayrimenkulün güncel pazar ve kira değerinin belirlenmesi talep edilmiş olup müşteri tarafından getirilen herhangi bir kısıtlama bulunmamaktadır.

2.4 İşin Kapsamı

Bu rapor İstanbul İli, Beşiktaş İlçesi Cihannüma, Mahallesi 1326 Ada 3 Parselde Kayıtlı Üç Büro ve On Meskenli Kargir Apartman nitelikli Ana Taşınmazda yer alan Zemin Katta yer alan 1 Bağımsız Bölüm nolu Asma Katlı Büro için şirketimiz tarafından hazırlanan 31.12.2019 tarih ve SEKR-2020-0003 numaralı değerlendirme raporunun, müşteri unvan değişikliği nedeniyle revizesi olup, raporda müşteri ve malik adı dışında bir değişiklik yapılmamıştır.

3 DEĞER TANIMLARI, DEĞERLEME YÖNTEMLERİNİN TANIMI

3.1 Değer Tanımları

Değerleme çalışmasında “Pazar Değeri” takdir edilmiş olup Uluslararası Değerleme Standartları’na göre pazar değeri ve pazar kirası tanımları aşağıdaki gibidir.

3.1.1 Pazar Değeri

Bir varlık veya yükümlülüğün, uygun pazarlama faaliyetleri sonucunda, istekli bir satıcı ve istekli bir alıcı arasında, tarafların bilgili ve basiretli bir şekilde ve zorlama altında kalmaksızın hareket ettikleri, muvazaasız bir işlem ile değerlendirme tarihi itibarıyla el değiştirmesinde kullanılması gerekli görülen tahmini tutardır.

3.1.2 Pazar Kirası

Pazar kirası taşınmaz mülkiyet haklarının, uygun pazarlama faaliyetleri sonucunda, istekli bir kiralayan ve istekli bir kiracı arasında, tarafların bilgili ve basiretli bir şekilde ve zorlama altında kalmaksızın hareket ettikleri, muvazaasız bir işlem ile uygun kiralama şartları çerçevesinde, değerlendirme tarihi itibarıyla kiralanması sonucu elde edilecek fayda için tahmin edilmesi gerekli görülen tutardır.

Uluslararası Değerleme Standartları (UDS) kapsamında kullanılabilir olan üç temel değerlendirme yaklaşımı bulunmaktadır. Bu yöntemler “Pazar Yaklaşımı”, “Maliyet Yaklaşımı” ve “Gelir Yaklaşımı”dır. Bunların tümü, fiyat dengesi, fayda beklentisi veya ikame ekonomi ilkelerine dayanmaktadır. Temel değerlendirme yaklaşımlarına aşağıda yer verilmiştir. Bu temel değerlendirme yaklaşımlarının her biri farklı, ayrıntılı uygulama yöntemlerini içerir.

3.2 Değerleme Yaklaşımlarının Tanımı

Uluslararası Değerleme Standartları kapsamında üç farklı değerlendirme yaklaşımı bulunmaktadır. Bu yaklaşımlar sırasıyla “Pazar Yaklaşımı”, “Maliyet Yaklaşımı” ve “Gelir Yaklaşımı”dır. Bu üç yaklaşımın Uluslararası Değerleme Standartları’nda yer alan tanımları aşağıda yer almaktadır.

3.2.1 Pazar Yaklaşımı

Pazar yaklaşımı varlığın, fiyat bilgisi elde edilebilir olan aynı veya karşılaştırılabilir (benzer) varlıklarla karşılaştırılması suretiyle gösterge niteliğindeki değer belirlendiği yaklaşımı ifade eder.

Değerleme işlemi yapılacak olan gayrimenkulün; mevcut pazarda benzer özellikler taşıyan ve yeni satılmış olan gayrimenkullerle karşılaştırılması, uygun karşılaştırma işlemlerinin uygulanması ve karşılaştırılabilir satış fiyatlarında çeşitli düzeltmelerin yapılması bu yaklaşımda izlenen prosedürlerdir.



Bulunan emsaller lokasyon, görülebilirlik, fonksiyonel kullanım, büyüklük, imar durumu ve emsali gibi kriterler dâhilinde karşılaştırılarak değerlendirme analizleri yapılır. Pazar değeri yaklaşımı; yaygın ve karşılaştırılabilir emsallerin olması durumunda en çok tercih edilen metottur.

Gayrimenkul değerlemesinde en güvenilir ve gerçekçi yaklaşım pazar değeri yaklaşımıdır. Bu değerlendirme yönteminde bölgede değerlemesi istenilen gayrimenkulle ortak temel özelliklere sahip karşılaştırılabilir örnekler incelenir.

Pazar Değeri Yaklaşımı aşağıdaki varsayımlara dayanır.

- Analiz edilen gayrimenkulün türü ile ilgili olarak mevcut bir pazarın varlığı peşinen kabul edilir.
- Pazardaki alıcı ve satıcıların gayrimenkul hakkında oldukça iyi düzeyde bilgi sahibi olduğu ve bu nedenle zamanın önemli bir faktör olmadığı kabul edilir.
- Gayrimenkulün pazarda makul bir satış fiyatı ile makul bir süre için kaldığı kabul edilir.
- Seçilen karşılaştırılabilir örneklerin değerlemeye konu gayrimenkul ile ortak temel özelliklere sahip olduğu kabul edilir.
- Seçilen karşılaştırılabilir örneklere ait verilerin fiyat düzeltmelerinin yapılmasında günümüz sosyo-ekonomik koşulların geçerli olduğu kabul edilir.

3.2.2 Maliyet Yaklaşımı

Maliyet yaklaşımı, bir alıcının, gereksiz külfet doğuran zaman, elverişsizlik, risk gibi etkenler söz konusu olmadıkça, belli bir varlık için, ister satın alma, isterse yapım yoluyla edinilmiş olsun, kendisine eşit faydaya sahip başka bir varlığı elde etme maliyetinden daha fazla ödeme yapmayacağı ekonomik ilkesinin uygulanmasıyla gösterge niteliğindeki değer belirlendiği yaklaşımdır. Bu yaklaşımda, bir varlığın cari ikame maliyetinin veya yeniden üretim maliyetinin hesaplanması ve fiziksel bozulma ve diğer biçimlerde gerçekleşen tüm yıpranma paylarının düşülmesi suretiyle gösterge niteliğindeki değer belirlenmektedir.

Aşağıda yer verilen durumlarda, maliyet yaklaşımının uygulanması ve bu yaklaşıma önemli ve/veya anlamlı ağırlık verilmesi gerekli görülmektedir:

(a) katılımcıların değerlendirme konusu varlıkla önemli ölçüde aynı faydaya sahip bir varlığı yasal kısıtlamalar olmaksızın yeniden oluşturabilmesi ve varlığın, katılımcıların değerlendirme konusu varlığı bir an evvel kullanabilmeleri için önemli bir prim ödemeye razı olmak durumunda kalmayacakları kadar, kısa bir sürede yeniden oluşturulabilmesi,

(b) varlığın doğrudan gelir yaratmaması ve varlığın kendine özgü niteliğinin gelir yaklaşımını veya pazar yaklaşımını olanaksız kılması ve/veya



(c) kullanılan değer esasının temel olarak ikame değeri örneğinde olduğu gibi ikame maliyetine dayanması.

Belli başlı üç maliyet yaklaşımı yöntemi bulunmaktadır:

(a) ikame maliyeti yöntemi: gösterge niteliğindeki değer eşdeğer fayda sağlayan benzer bir varlığın maliyetinin hesaplanmasıyla belirlendiği yöntem.

(b) yeniden üretim maliyeti yöntemi: gösterge niteliğindeki değer varlığın aynısının üretilmesi için gerekli olan maliyetin hesaplanmasıyla belirlendiği yöntem.

(c) toplama yöntemi: varlığın değerinin bileşenlerinin her birinin değeri toplanarak hesaplandığı yöntemdir.

3.2.3 Gelir Yaklaşımı

Gelir yaklaşımı, gösterge niteliğindeki değer, gelecekteki nakit akışlarının tek bir cari değere dönüştürülmesi ile belirlenmesini sağlar. Gelir yaklaşımında varlığın değeri, varlık tarafından yaratılan gelirlerin, nakit akışlarının veya maliyet tasarruflarının bugünkü değerine dayanılarak tespit edilir.

Aşağıda yer verilen durumlarda, gelir yaklaşımının uygulanması ve bu yaklaşıma önemli ve/veya anlamlı ağırlık verilmesi gerekli görülmektedir:

(a) varlığın gelir yaratma kabiliyetinin katılımcının gözüyle değeri etkileyen çok önemli bir unsur olması,

(b) değerlendirme konusu varlıkla ilgili gelecekteki gelirin miktarı ve zamanlamasına ilişkin makul tahminler mevcut olmakla birlikte, ilgili pazar emsallerinin varsa bile az sayıda olması.

Gelir yaklaşımının çok sayıda uygulama yolunun bulunmasına karşın, gelir yaklaşımı kapsamındaki yöntemler fiilen gelecekteki nakit tutarların bugünkü değere indirgenmesine dayanmaktadır. Bunlar İndirgenmiş Nakit Akışları (İNA) yönteminin varyasyonları olup, aşağıda yer verilen kavramlar tüm gelir yaklaşımı yöntemleri için kısmen veya tamamen geçerlidir.

İndirgenmiş Nakit Akışları (İNA) Yöntemi. İNA yönteminde, tahmini nakit akışları değerlendirme tarihine indirgenmekte ve bu işlem varlığın bugünkü değeriyle sonuçlanmaktadır.

Uzun ömürlü veya sonsuz ömürlü varlıklarla ilgili bazı durumlarda, İNA, varlığın kesin tahmin süresinin sonundaki değeri temsil eden devam eden değeri içerebilir. Diğer durumlarda, varlığın değeri kesin tahmin süresi bulunmayan bir devam eden değer tek başına kullanılarak hesaplanabilir. Bu bazen gelir kapitalizasyonu yöntemi olarak nitelendirilir.

4 GAYRİMENKUL SEKTÖRÜ VERİLERİ VE GAYRİMENKULÜN BULUNDUĞU BÖLGENİN ANALİZİ

4.1 Türkiye Ekonomik Görünüm

Türkiye'nin 2000 yılından bu yana kaydettiği ekonomik ve sosyal kalkınma performansı ile istihdam ve gelirlerin artmasını sağlayan ve Türkiye'yi bir üst-orta gelir grubu ülke haline gelmesini sağlayan nedenlerin başında makroekonomik ve mali istikrar gelmektedir. Türkiye birçok alanda geniş kapsamlı ve iddialı reformların uygulanması konusunda uzun vadeli bir yaklaşım üzerinde odaklanmaktadır ve hükümet programları kırılgan grupları ve dezavantajlı bölgeleri hedeflemektedir. 2002 ile 2015 yılları arasında yoksulluk oranı yarıdan daha aşağıya inmiş, aşırı yoksulluk oranı daha da hızlı düşmüştür. Bu süre zarfında Türkiye çarpıcı bir şekilde şehirleşmiş, dış ticarete ve finansa açılmış, birçok kanun ve yönetmeliğini büyük ölçüde Avrupa Birliği (AB) standartları ile uyumlaştırmış ve kamu hizmetlerine erişimi artırmıştır. Bu arada 2008/2009 küresel krizinin etkilerinden de hızlı bir şekilde toparlanmıştır.

Türkiye, Dünya Bankası 2017 yılı Nisan ayı Dünya Ekonomik Görünüm Raporu verilerine göre 2016 yılında, satın alma gücü paritesine (SGP) göre dünyanın 13. ve Avrupa'nın 5. büyük ekonomisidir.

Türkiye 2010-2016 döneminde ortalama % 6,3 olan büyüme performansına sahip olmuştur. 2017 yılında yıllık %7,4 lük büyüme gerçekleşmiştir. 2018 yılının Ağustos ayı itibariyle finansal piyasalarda başlayan olumsuz gelişmelerin ekonominin dinamizminin sekteye uğramasına neden olmuştur. 2018'in son çeyreğinde yüzde 3 daralmaya yaşayan Türkiye ekonomisi 2019'un ilk çeyreğinde yüzde 2,6 daralmıştır. Gayrisafi Yurt İçi Hâsıla 2019 yılının ikinci çeyreğinde bir önceki yılın aynı çeyreğine göre %1,5 azalmış, üretim yöntemiyle Gayrisafi Yurt İçi Hâsıla, 2019 yılının birinci çeyreğinde cari fiyatlarla %12 artarak 1 Trilyon 24 milyar 224 milyon TL olmuştur. Gayrisafi Yurt İçi Hâsıla 2019 yılının üçüncü çeyreğinde bir önceki yılın aynı çeyreğine göre %0,9 artmıştır. Üretim yöntemiyle Gayrisafi Yurt İçi Hâsıla tahmini, 2019 yılının üçüncü çeyreğinde cari fiyatlarla %11,5 artarak 1 trilyon 145 milyar 99 milyon TL olmuştur.

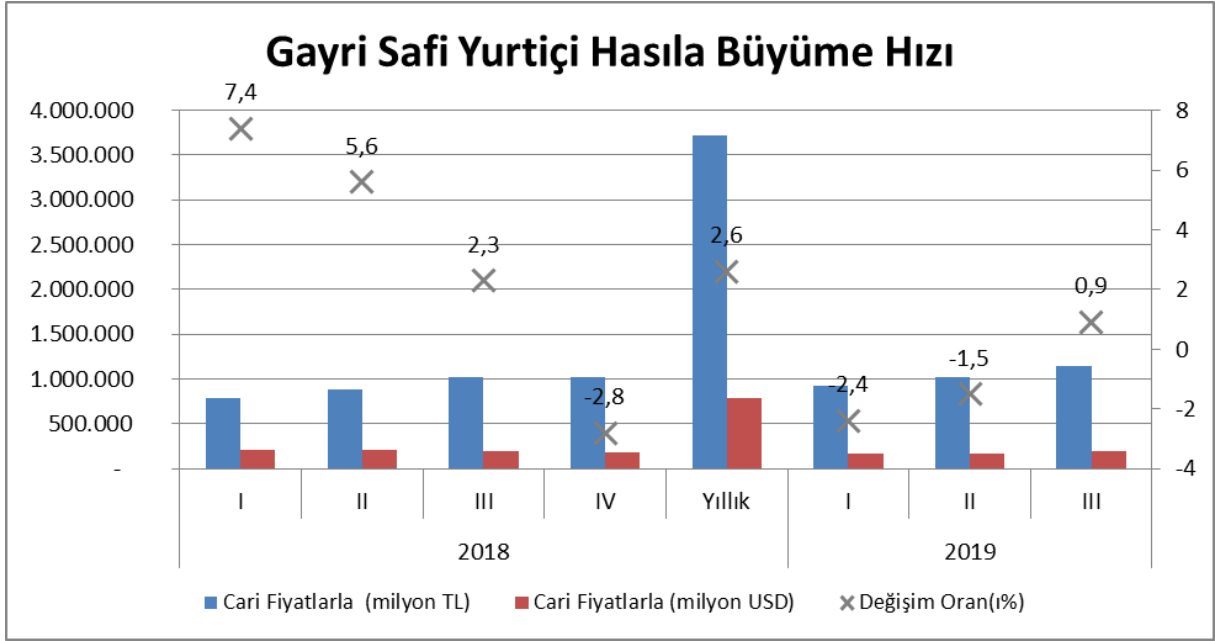

2018 yılında 2000'lerin başından bu yana en yüksek düzeylerine çıkan enflasyon 2018 yılını TÜFE'de %16,3 düzeyinde tamamlamıştır. TÜFE 2019 yılı Aralık ayında bir önceki aya göre yüzde 0,74, geçen yılın aynı ayına göre yüzde 11,84 ve 12 aylık ortalamalara göre yüzde 15,18 artış göstermiştir.

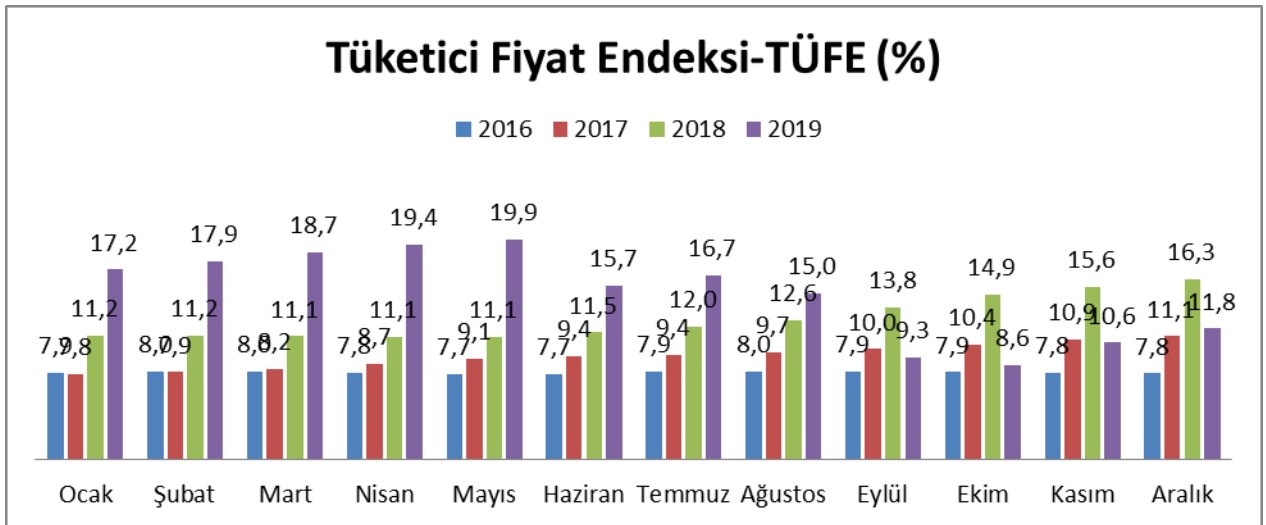

Uluslararası Para Fonu IMF'in Dünya Ekonomik Görünüm Raporu'nda, 2020'de yıllık büyümenin yüzde 2,5 artacağı ve orta vade de 2024'e doğru yüzde 3,5'i yakalayacağı öngörülmüştür. Ancak özellikle ABD ve Avrupa merkez bankalarının parasal genişlemeye geçme düşüncesi, döviz kurlarının stabil hale gelmesi ve faiz oranlarındaki beklenen düşüşün gerçekleşmesi ile Türkiye ekonomisi içerisinde bulunduğu kriz ortamından çıkma eğilimine girmiştir.

Türkiye ekonomisi üretim odaklı bir yaklaşımla yüksek katma değer oluşturan ve ithalata bağımlı olmayan bir üretim modeli ortaya koyması ile sağlıklı bir büyüme modeline kavuşabilecektir.

Uygulamaya konulan sıkı para ve maliye politikalarının devam ettirilmesi, TL'deki stabilizasyonun sürdürülmesi durumunda enflasyondaki geri çekilmelerin devam etmesi, büyüme rakamlarının toparlanması gibi etkenlerle 2020 yılında Türkiye ekonomisi gelişmekte olan ülkelerden pozitif ayrışacaktır.

4.2 Gayrimenkul Sektörünün Genel Durumu

Dünya genelinde şehirleşme hızı yavaşlamakla birlikte şehirleşme artışını sürdürürken, ülkelerin inşaat sektörü de uzun vadede büyümeye devam etmektedir. Ancak kısa vadede küresel büyümeye yönelik kaygılar, inşaat sektörü üzerindeki riskleri dünya genelinde arttırmaktadır. Dünya ticaretindeki korumacı eğilimler finansal piyasaların ve ekonomik karar alıcıların güvenini zedelerken, konut başta olmak üzere inşaat harcamalarına ve gayrimenkul yatırımlarına yönelik kararların ötelenmesine yol açabilmektedir. Bununla birlikte, belirsizlikler ve artan kısa vadeli riskler hükümetlerin altyapı yatırımlarının da ertelenmesine neden olabilmektedir.

Gelişmekte olan ekonomilerin inşaat sektörlerinde doğal olarak büyüme potansiyeli yüksek olsa da gelişmiş ekonomilerdeki belirsizlikler ve risklerden kaynaklı kısa vadeli zorluklarla karşılaşmaktadır.

Diğer pek çok ekonomide olduğu gibi, Türkiye'de de inşaat sektörü, genel ekonomi açısından bir öncü gösterge olmanın yanında büyümenin itici gücünü oluşturma özelliğini de taşımaktadır. İnşaat sektöründeki ivmelenme ve yavaşlama genel ekonomiye göre daha önce gerçekleşmektedir. Bununla birlikte, son dönemlerdeki yavaşlama haricinde sektörün yüksek büyüme temposuyla genel ekonomik büyümeye hem doğrudan hem de dolaylı olarak en önemli katkı yapan sektörlerden biri olduğu görülmektedir.

İnşaat sektörünün uzun dönemli eğilimlerine bakıldığında genel ekonomideki dalgalanmalara en duyarlı sektörlerden biri olduğunu söylenebilir. İnşaat sektörünün makroekonomik büyüme ile olan yüksek korelasyonu faiz ve girdi maliyetlerinin düşük olduğu dönemlerde yüksek büyüme sağlarken, tersi durumda küçülme ile kendisini göstermektedir. Buna bağlı olarak geçtiğimiz 15 yıl boyunca, Türkiye'de inşaat sektörü ekonominin büyümesine paralel bir genişleme yaşamıştır.

Bu süreçte yaşanan görece hızlı büyüme dönemi, 2018 yılındaki ekonomik dalgalanmaların etkisiyle yerini kırılgan bir görünüme bırakmış, gayrimenkul fiyatlarındaki artış sert bir şekilde yavaşlama eğilimine girmiştir. 2019 yılının 2. Yarısından itibaren Türkiye Cumhuriyet Merkez Bankası'nın faiz oranlarında indirime gitmesi sonucunda borçlanma maliyetinin düşmesi ve buna paralel olarak kamu bankalarının konut kredilerine uygulamakta oldukları faiz oranlarında indirime gitmeleri, konuta olan talebi arttırmış ve bunun sonucunda 2019 yılı Eylül ayından itibaren konut satışlarında önemli oranda artış gerçekleştirmiştir.



Türkiye'deki yüksek genç nüfus oranı, hızlı şehirleşme, çalışan nüfusun artması, tamamlanan ve devam eden büyük altyapı projeleri gayrimenkul sektörünün gelişimini desteklemekte, ayrıca devlet bankalarının konut kredilerinde faiz oranlarını düşürmesi satışlara yönelik iyileştirici bir yaklaşım sunmaktadır. Konut alan yabancılara vatandaşlık için uygulanan 1 milyon dolarlık sınırın 250.000 dolara çekilmesi, İstanbul'un cazibe merkezi özelliğini koruması, Ortadoğu açısından Türkiye'nin bir güvenli liman olarak görülmesi ve kur artışı yabancıların Türkiye'de konut edinimini daha cazip hale getirmiştir.

Türkiye'de de kentsel dönüşüm, gayrimenkul yatırım fonlarına ilişkin mevzuat, taşınmaz ticareti hakkında yönetmelik ve imar barışı gibi alanlarda önemli düzenlemeler yapılmış olup hükümetçe açıklanan Yeni Ekonomik Plan'da ilerleyen dönem için kapsamlı değişiklikler yapılacağı belirtilmektedir.

Ayrıca son yıllarda doğrudan Türkiye'de gayrimenkul yatırımı gibi geleneksel yatırım yöntemlerinin yanı sıra dolaylı gayrimenkul yatırım araçlarına talepte de artış olmaktadır. Bu talebe yönelik gelişen Gayrimenkul Yatırım Ortaklıkları, (GYO), Gayrimenkul Yatırım Fonları, Gayrimenkul Sertifikaları ve Kira Sertifikaları (sukuk), tapu sigortası ve inşaat tamamlanma sigortası gibi finansal enstrümanların çoğalmasıyla birlikte gayrimenkul sektörü de derinlik kazanmaktadır.

Merkez Bankası'nın faiz indirimi ve ardından kamu bankalarının konut kredisi faizlerini %1'in altına çekmesi sektörde son dönemde bir miktar hareketlenmeye neden olmuştur. Piyasa faizlerinde oluşabilecek genel bir düşüşün, sektöre önemli katkı sağlayacağı değerlendirilmektedir.

Kaynak: KPMG ve GYODER Sektör analizleri.

4.2.1 Beşiktaş İlçesi

8,4 km uzunluğunda sahili olduğu İstanbul Boğazı'nın Rumeli yakasında yer alan ilçenin batısında Şişli ve Kâğıthane, güneybatısında Beyoğlu, kuzeyinde Sarıyer ilçeleri yer almaktadır.



Hem nüfus, hem de alan olarak İstanbul

kentinin küçük ilçelerinden biri olmasına karşın iki kıtayı ve İstanbul'un iki yakasını birbirine bağlayan 15 Temmuz Şehitler Köprüsü ve Fatih Sultan Mehmet Köprülerinin bağlantı yollarını bulundurduğu için günlük ortalama 2 milyon kişinin geçtiği, sahip olduğu son dönem Osmanlı mimarisi eserleri, Boğaziçi yamaçlarındaki doğa manzaraları, üniversiteler ve Levent-Maslak hattındaki iş merkezlerinin yer aldığı canlı bir ilçedir.

İlçe İstanbul'un Avrupa yakasında yer almaktadır. 1930 yılında Beyoğlu'ndan ayrılarak ayrı bir ilçe haline gelmiş, Beşiktaş Belediyesi de 1984'te kurulmuştur. 23 mahalleden oluşan Beşiktaş'ta 875 sokak ve cadde vardır, bunlardan 31'i Büyükşehir Belediyesi'nin sorumluluğundaki ana arter niteliğindedir.

Beşiktaş'taki tarihi semtler; Arnavutköy, Aşyan, Balmumcu, Bebek, Beşiktaş, Kuruçeşme, Ortaköy ve Yıldız olarak sıralanabilir.

İstanbul şehir içi toplu taşıma sisteminde en büyük paya sahip olan otobüslerin yanı sıra dolmuş ve minibüsler de ilçenin İstanbul'un geneliyle olan ulaşımında büyük paya sahiptir. Beşiktaş'tan Taksim ve Harbiye'ye dolmuş, Sarıyer'e de minibüs hattı çalışır. Metrobüs'ün Avrupa'dan Asya yakasına geçmeden önceki son durağı olan Zincirlikuyu durağı da Beşiktaş İlçesi'ndedir. Yenikapı-Haciosman Metro Hattı'nın 4.Levent ve Levent istasyonlar ilçe sınırları içindedir.

Beşiktaş İskelesi'nden Üsküdar, Barbaros Hayrettin Paşa İskelesi'nden Kadıköy'e şehir hatları seferleri düzenlenmektedir. Ortaköy, Arnavutköy ve Bebek iskeleleri ise daha çok gezinti amaçlı boğaz turlarında kullanılmaktadır. Beşiktaş ile Üsküdar arasında ayrıca motor seferleri de bulunmaktadır.

Yüzölçümü 11 km², nüfusu ise 2018 ADNKS verilerine göre 181.074'tür.

5 DEĞERLEME KONUSU GAYRİMENKUL HAKKINDA BİLGİLER

5.1 Gayrimenkulün Yeri, Konumu ve Çevresine İlişkin Bilgiler

Konu taşınmaz Beşiktaş ilçesi, Cihannüma semtinde yer almaktadır. Taşınmaza Beşiktaş sahilden Zincirlikuyu istikametine doğru Barbaros Bulvarı üzerinden devam ederken konu gayrimenkul Sakıp Sabancı Anadolu Lisesi öncesinde bulvarın sol tarafında yer almaktadır.

Beşiktaş ile Zincirlikuyu arasında, YTÜ Beşiktaş Kampüsü'nün karşı konumunda, üniversiteye yakın konumda yer alan konu gayrimenkulün yakın çevresinde Sakıp Sabancı Anadolu Lisesi, Beşiktaş Tapu Müdürlüğü, Abbasağa Parkı gibi referans noktaları bulunmaktadır.

Konu gayrimenkulün cephe aldığı Barbaros Bulvarı'na yakın konumda üniversiteler, ofis binaları, oteller ve zemin katı ticaret, üst katları konut olan binalar yer almaktadır.

Taşınmaz Beşiktaş İskelesine 850 m, Zincirlikuyu metrobüs durağına 2 km, Beşiktaş Stadına 1,8 km mesafededir.



Uydu Görüntüsü

5.2 Gayrimenkulün Tapu Kayıt Bilgileri

İli	İstanbul
İlçesi	Beşiktaş
Mahallesi	Cihannüma
Mevkii	-
Pafta No	-
Ada No	1326
Parsel No	3
Yüzölçümü	589,00 m ²
Niteliği	Üç Büro ve On Meskenli Kargir Apartman
Taşınmaz Nitelik	Asma Katlı Büro
Kat	Zemin
Bağımsız Bölüm No	1
Arsa Payı	236/2517
Malik	Şeker Gayrimenkul Yatırım Ortaklığı A.Ş
Cilt/ Sahife	17/1649

5.3 Gayrimenkulün Tapu Kayıtlarının Tetkiki

Tapu kadastro Genel Müdürlüğü TAKBİS sisteminden temin edilen tapu kayıt örneğine göre değerlendirme konusu taşınmazın üzerinde aşağıdaki kayıtların bulunduğu görülmektedir.

Beyanlar Hanesinde

- Yönetim Planı:15.06.1978, bila tarih ve bila yevmiye ile

İrtifak Hanesinde

- A H: Bu parselin lehine 3 nolu parselin aleyhine olmak üzere krokisinde gösterildiği üzere bu parsellerin içine yapılacak binaların batı tarafında 3.00 metre genişliğinde 15.00 metre bina boyunda pencere açmak üzere irtifak hakkı (Yev: 1568 Tarih:24/02/1973)

5.4 Gayrimenkulün Tapu Kayıtlarında Son Üç Yıl İçerisinde Konu Olan Değişiklikler

Taşınmaz Şekerbank T.A.Ş adına kayıtlı iken tüzel kişiliklerin unvan değişikliği işleminden 28.03.2018 tarih 3068 yevmiye numarası ile Şeker Proje Geliştirme ve Gayrimenkul Yatırım Anonim Şirketi adına tescil edilmiş olup 15.01.2020 Tarihinde 720 Yevmiye numarası ile tüzel kişiliklerin unvan değişikliği işleminden Şeker Gayrimenkul Yatırım Ortaklığı Anonim Şirketi adına tescil edilmiştir.

5.5 Tapu Kayıtları Açısından Gayrimenkul Yatırım Ortaklığı Portföyüne Alınmasında Sermaye Piyasası Mevzuatı Çerçevesinde, Bir Engel Olup Olmadığı Hakkında Görüş

Binada kat mülkiyeti tesis edilmiş olup, taşınmaz üzerindeki takyidatlar tasarrufu engelleyecek ya da gayrimenkulün değerine herhangi bir etkide bulunacak nitelikte değildir. Buna göre taşınmazın tapu kayıtları açısından gayrimenkul yatırım ortaklığı portföyüne alınmasında sermaye piyasası mevzuatınca bir engel bulunmamaktadır.

5.6 Gayrimenkulün İmar Bilgilerinin İncelenmesi

Beşiktaş Belediyesi İmar ve Şehircilik Müdürlüğü'nden alınan bilgiye göre İstanbul İli, Beşiktaş İlçesi, Cihannüma Mahallesi, 1326 ada 3 numaralı parsel; 09.08.2007 tasdik tarihli 1/1000 ölçekli Beşiktaş Dikilitaş Ortaköy Uygulama İmar Planı kapsamında E:2,00 Hmax:27,50m, T3 (Ticaret+ Hizmet) lejandında kalmaktadır.

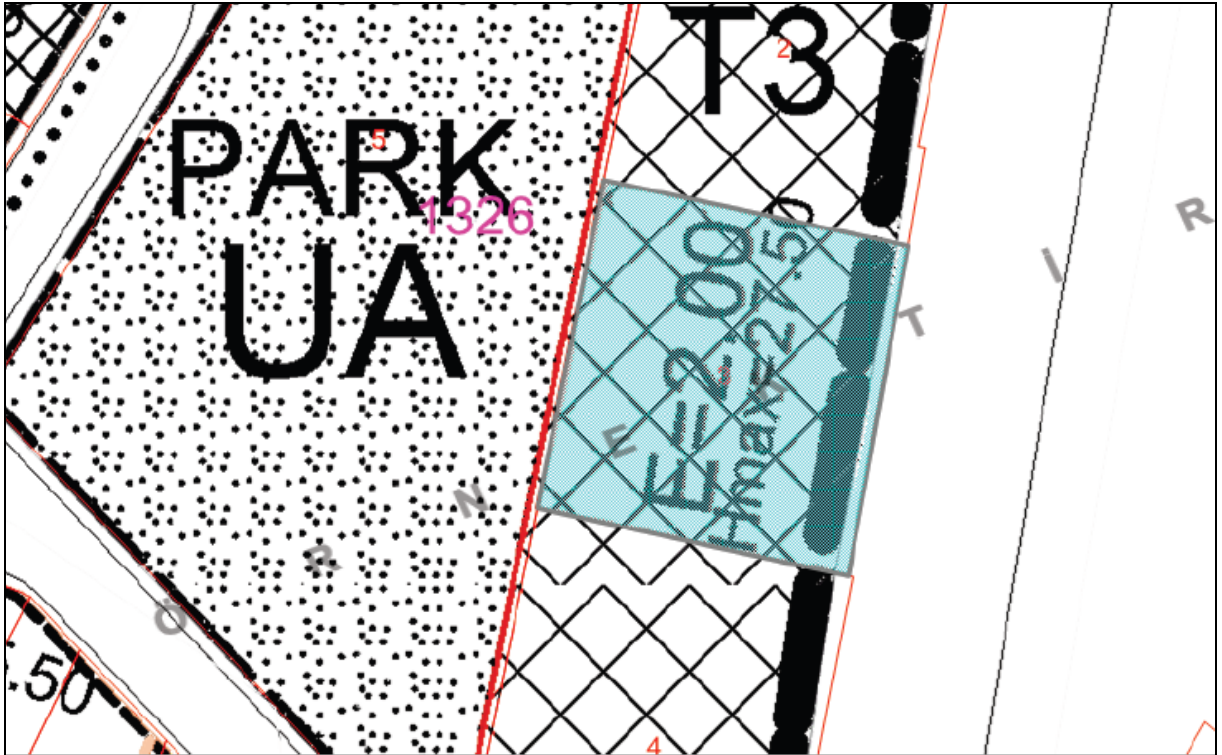

5.6.1 Gayrimenkule İlişkin Plan, Ruhsat, Şema ve Benzeri Dokümanlar

Değerleme konusu gayrimenkule ilişkin olarak Beyoğlu Belediyesi İmar ve Şehircilik Müdürlüğü'nde yapılan incelemede taşınmazın bulunduğu binaya ait

- 04.05.2019 tarih LDELJ314 sayılı yapı kayıt belgesi (1 nolu bağımsız bölüm için)
- 05.04.1978 tarih 1568 sayılı yapı kullanma izin belgesi
- 01.06.1974 tarihli mimari proje

görölmüştür.

Gayrimenkul için alınmış bir durdurma kararı, yıkım kararı riskli yapı tespiti vb durum bulunmamaktadır.

Gayrimenkule ait enerji verimliliği sertifikası (enerji kimlik belgesi) bulunmamaktadır.

5.7 Yapı Denetim Kuruluşu ve Denetimleri

Parsel üzerindeki yapı, 4708 Sayılı Yapı Denetimi Hakkında Kanun'un yürürlüğe girdiği 13.07.2001 tarihinden önce inşa edilmiş olması nedeniyle yapı denetimi hakkındaki kanun kapsamında değildir. Bu yüzden yapı denetim firması bulunmamaktadır.

5.8 Gayrimenkulün Hukuki Durumunda (İmar Planında Meydana Gelen Değişiklikler, Kamulaştırma vb.) Son Üç Yıl İçerisinde Konu Olan Değişiklikler

Beşiktaş Belediyesi'nden alınan bilgiye göre son 3 yıl içerisinde gayrimenkulün imar durumunda herhangi bir değişiklik söz konusu değildir.

5.9 Mevzuat Uyarınca Alınması Gereken İzin, Belgelerin Tam ve Eksiksiz Olarak Mevcut Olup Olmadığı Hakkında Görüş

Değerleme konusu gayrimenkul ile ilgili olarak mevzuat uyarınca alınması gereken izin, belgeler tam ve eksiksiz olarak mevcuttur. Yasal gerekliliği olan belgeler tam ve doğru olarak mevcuttur.

5.10 İmar Bilgileri Açısından Gayrimenkul Yatırım Ortaklığı Portföyüne Alınmasında Sermaye Piyasası Mevzuatı Çerçevesinde, Bir Engel Olup Olmadığı Hakkında Görüş

"Gayrimenkul Yatırım Ortaklıklarına İlişkin Esaslar Tebliği'nin 22.Maddesi, "b" bendinde; "Portföylerine alınacak her türlü bina ve benzeri yapılara ilişkin olarak yapı kullanma izninin alınmış ve kat mülkiyetinin tesis edilmiş olması zorunludur. Ancak, mülkiyeti tek başına ya da başka kişilerle birlikte ortaklığa ait olan otel, alışveriş merkezi, iş merkezi, hastane, ticari depo, fabrika, ofis binası ve şube gibi yapıların, tamamının veya ayrı bölümlerinin yalnızca kira ve benzeri gelir elde etme amacıyla kullanılması halinde, anılan yapıya ilişkin olarak yapı kullanma izninin alınması ve tapu senedinde

belirtilen niteliğinin taşınmazın mevcut durumuna uygun olması yeterli kabul edilir.” ibaresi yer almaktadır.

Taşınmazın bulunduğu ana gayrimenkul; yapı kullanım izin belgesi alınmış ve kat mülkiyeti tesis edilmiştir. İmar Kanununun geçici 16. Maddesi uyarınca konu bağımsız bölüm için Yapı Kayıt Belgesi de bulunduğu görülmektedir.

Sermaye Piyasası Kurulu’nun Gayrimenkul Yatırım Ortaklıklarına İlişkin Esaslar Tebliği’nin 22 nci maddesinin birinci fıkrasının (b) bendine göre 3.5.1985 tarihli ve 3194 sayılı İmar Kanununun geçici 16 ncı maddesi kapsamında yapı kayıt belgesi alınmış olması, bu fıkrada yer alan yapı kullanma izninin alınmış olması şartının yerine getirilmesi için yeterli kabul edilir.”

Bu nedenle taşınmazın gayrimenkul yatırım ortaklığı portföyüne alınmasında herhangi bir sakıncasının bulunmadığı değerlendirilmektedir.

5.11 Projeye İlişkin Detaylı Bilgi ve Planların ve Söz Konusu Değerin Tamamen Mevcut Projeye İlişkin Olduğuna ve Farklı Bir Projenin Uygulanması Durumunda Bulunacak Değerin Farklı Olabileceğine İlişkin Açıklama

Söz konusu değerlendirme çalışması “proje değerlemesi” kapsamında bulunmamaktadır.

5.12 Gayrimenkulün Fiziki Özellikleri

İnşaat Tarzı	:	Betonarme Karkas
İnşaat Nizamı	:	Ayrık
Binanın Kat Adedi	:	Bodrum+ Zemin+ Asma Kat+ 5 Normal Kat
Yaşı	:	~45
Brüt Alanı	:	1 No’lu Bağımsız Bölüm (Büro):~243 m ²
Elektrik	:	Mevcut
Su	:	Mevcut
Isınma	:	Var
Kanalizasyon	:	Mevcut
Asansör	:	Mevcut
Yangın Merdiveni	:	Mevcut
Otopark	:	Var
Yangın Söndürme Tesisatı	:	Var
Su Deposu	:	Yok
Jeneratör	:	Mevcut

5.13 Gayrimenkulün Mahallinde Yapılan Tespitler

- Değerleme konusu taşınmaz 3 adet asma katlı büro ve 10 adet konuttan oluşan binanın 1 numaralı bağımsız bölümüdür.
- Taşınmazın bulunduğu ana bina Barbaros Bulvarı'na cephelidir.
- Değerleme konusu bağımsız bölüm ana binanın zemin ve asma katında büro niteliğinde olup yerinde banka kullanımındadır.
- Binanın girişi ve bankanın girişi zemin kattan yapılmakta olup, asma kata zemin kattaki bankadan ulaşılabilir.
- Büro nitelikli 1 nolu bağımsız bölüm (yapı kayıt belgesine sahip) üzerinde banka yer almakta olup banka içerisinde zeminler granit seramik kaplı duvarlar saten boyalıdır. Tavan asma tavanıdır. Katlarda ihtiyaca göre cam ve alüminyum doğrama ile bölümlendirilmeler yapılmıştır. Asma katın tamamı da banka tarafından kullanılmakta yerler kısmi seramik ve kısmi haliflex, duvarlar saten boyalıdır. Islak hacimlerin zemin ve duvarları fayans kaplıdır.
- Bankanın zemin katında mutfak, kasa odası, arşiv ve gişeye, asma katında ise açık ofis alanları, teras alanı ve şube müdürünün odası yer almaktadır. Teras alanı da banka tarafından jeneratör, klimalar için kullanılmaktadır.

Gayrimenkul içerisinde yapılan dekorasyon amaçlı değişiklikler taşıyıcı unsuru etkilemeyen basit tadilat kapsamında olup, 3194 Sayılı İmar Kanunu'nun 21. Maddesi kapsamında yeniden ruhsat alınmasını gerektirir değişikliklerden değildir.

5.14 Gayrimenkulün Kullanım Durumu

Değerleme konusu taşınmaz banka şubesi olarak kullanılmaktadır.

6 GAYRİMENKULÜN DEĞERİNE ETKİ EDEN FAKTÖRLER VE GAYRİMENKULÜN DEĞER TESPİTİ

6.1 Değerleme İşlemini Olumsuz Yönde Etkileyen veya Sınırlayan Faktörler

Değerleme çalışmasını genel anlamda olumsuz yönde etkileyen ve sınırlayan bir faktör bulunmamaktadır.

6.2 SWOT Analizi

Güçlü Yönler

- Taşınmaz trafik yoğunluğunun yüksek olduğu Barbaros Bulvarı'na cephelidir.
- Taksim, Beşiktaş, Kabataş ve Zincirlikuyu gibi merkezlere yakın konumdadır.
- Bölgeye özel araç ve toplu ulaşım araçları ile ulaşım kolaydır.
- YTÜ Beşiktaş Kampüsü'nün karşısında konumlanmaktadır.
- Bankanın cephe genişliği ve caddeden görülebilirliği oldukça yüksektir.
- Asma kattaki büyüme yapı kayıt belgesi ile yasal hale getirilmiştir.

Zayıf Yönler

- Taşınmazın bulunduğu bölgede önemli bir otopark sorunu vardır.

Fırsatlar

- Beşiktaş meydana ulaşılan en önemli caddelerden biri olan Barbaros Bulvarı üzerinde olması nedeniyle kiralanması kolay olup bu durumda gayrimenkulde hızlı değer artışına neden olabilir.
- Konu taşınmazın tamamı yasal durumdadır.

Tehditler

- Makroekonomik verilerde gerçekleşecek bir bozulma ya da jeopolitik riskler gelecekte gayrimenkul piyasalarını olumsuz etkileyebilir.

6.3 Hâsılat Paylaşımı veya Kat Karşılığı Yöntemi ile Yapılacak Projelerde Emsal Pay Oranları

Hâsılat paylaşımı veya kat karşılığı yöntemi bu değerlendirme çalışmasında kullanılmamıştır.

6.4 Gayrimenkulün Değerlemesinde Kullanılan Yöntemler ve Seçilme Sebepleri

Bu değerlendirme çalışmasında değerlendirme konusu taşınmazın büro nitelikli olması sebebi ile konu gayrimenkul için pazar ve gelir yaklaşımları kullanılmıştır.

6.4.1 Pazar Yaklaşımı

Pazar yaklaşımı varlığın, fiyat bilgisi elde edilebilir olan aynı veya karşılaştırılabilir (benzer) varlıklarla karşılaştırılması suretiyle gösterge niteliğindeki değer belirlendiği yaklaşımı ifade eder.

Değerleme işlemi yapılacak olan gayrimenkulün; mevcut pazarda benzer özellikler taşıyan ve yeni satılmış olan gayrimenkullerle karşılaştırılması, uygun karşılaştırma işlemlerinin uygulanması ve karşılaştırılabilir satış fiyatlarında çeşitli düzeltmelerin yapılması bu yaklaşımda izlenen prosedürlerdir.

Bulunan emsaller lokasyon, görülebilirlik, fonksiyonel kullanım, büyüklük, imar durumu ve emsali gibi kriterler dâhilinde karşılaştırılarak değerlendirme analizleri yapılır. Pazar değeri yaklaşımı; yaygın ve karşılaştırılabilir emsallerin olması durumunda en çok tercih edilen metottur.

Taşınmazın mahallinde yapılan araştırmalarda rapor konusu taşınmazla aynı bölgede yer alan bürolar/mağazalar dikkate alınmıştır. Emsallerin konumu, yaşı gibi faktörler değerlendirilmiş ve öngörülen pazarlık paylarına göre karşılaştırılmıştır.

6.4.1.1 Değerlemede Esas Alınan Benzer Satılık Örneklerinin Tanım ve Satış Bedelleri ile Bunların Seçilmesinin Nedenleri

Konu taşınmazın yakın çevresinde emsal teşkil edebilecek nitelikte büro/mağaza emsalleri bulunmuş ve takip eden tabloda bilgileri derlenmiştir.

SATILIK İŞYERİ EMSAL LİSTESİ							
EMSAL	Yeri	Alanı (m ²)	Düzeltilmiş Alanı	Fiyatı	Birim m ² Fiyatı	Kaynak	Emsal Özellikleri
1	Barbaros Bulvarı'nda	480	144	2.750.000 TL	19.097 TL	Yaz Emlak 0 (532) 308 19 05	Daha kötü konumda bodrum katta konumlanan dükkan
2	Ihlamurdere Cad. Üzeri,	240	160	16.000.000 TL	100.000 TL	Bahtiyar Emlak 0 (212) 261 33 55	Daha iyi konumda 120 m ² bodrum 120 m ² zemin kat kullanımı olan dükkan
3	Dolmabahçe Cad. Süleyman Seba Cad. kesişimi	550	311	29.000.000 TL	93.298 TL	Mal Sahibi 0 (532) 431 37 43	Daha iyi konumda, giriş katı 160m ² 1. kat 160m ² 1.bodrum 160m ² . 2.bodrumu70m ² toplamda 550 m ² köşe konumlu banka kiracılı dükkan
4	Barbaros Bulvarı'nda	35	29	1.550.000 TL	53.448 TL	Remax Koza 0533 541 0428	Daha iyi konumda Beşiktaş'a daha yakın küçük dükkan. 23 m ² dükkan 12 m ² depo

Emsallerde 2. Bodrum katlar $\frac{1}{4}$, 1. Bodrum katlar $\frac{1}{3}$, asma katlar $\frac{1}{2}$ oranında zemin kata indirgenmiş ve buna göre zemin kata indirgenmiş alanları hesaplanmıştır.

Taşınmazın bulunduğu bölgede değerlemeye konu taşınmaza emsal olarak değerlendirilebilecek satılık dükkan emsalleri aşağıda gösterilmiştir.

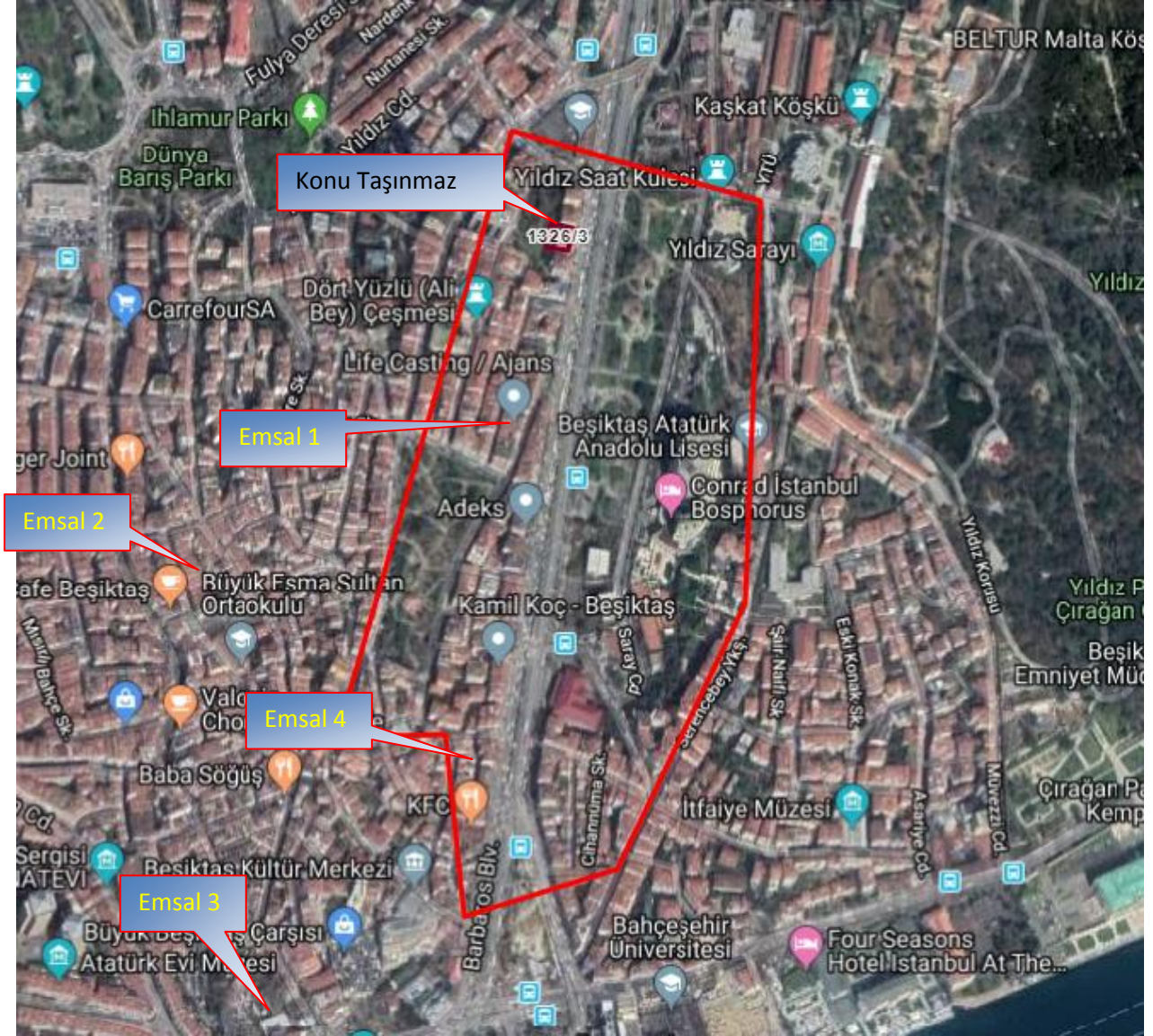

Satılık Dükkan Emsal Krokisi

1 numaralı emsal konu taşınmaz ile aynı cadde üzerinde yer almakta olup taşınmaza yakın mevkide ancak daha kötü konumdadır. Taşınmaz içinde bulunduğu binanın bodrum katında olup görünürlüğü daha düşüktür.

2 numaralı emsal yaya trafiğinin çok yüksek olduğu, Beşiktaş çarşısına çıkan İhlamurdere Caddesi üzerindedir. Bu yüzden konum düzeltilmesine gidilmiştir.

3 numaralı emsal Beşiktaş çarşıya çok yakın köşe konumlu yaya hareketliliğinin yüksek olduğu bir noktadadır. Bu yüzden konum düzeltmesi yapılmıştır.

4 Numaralı emsal konu taşınmaz ile aynı cadde üzerinde yer alsa da caddenin daha hareketli ve yaya trafiğinin daha yüksek olduğu şerefeyeli bir konumunda yer almaktadır. Emsal, konu taşınmaza göre küçük olup büyüklük düzeltmesi yapılmıştır.

SATILIK EMSAL DÜZELTME	Dükkan			
	Emsal 1	Emsal 2	Emsal 3	Emsal 4
İstenen Fiyat(TL)	2.750.000	16.000.000	29.000.000	1.550.000
Pazarlık Payı	5%	35%	30%	5%
Pazarlık Sonrası Fiyat (TL)	2.612.500	10.400.000	20.300.000	1.472.500
Düzeltilmiş Büyüklük(m2)	159,9984	160	311	29
Birim M2 Değeri	16.328	65.000	65.308	50.776
Konum Düzeltmesi	35%	-50%	-50%	-20%
Büyüklük Düzeltmesi	0%	0%	0%	-25%
İnşaat Kalitesi Düzeltmesi	0%	0%	0%	0%
<i>Toplam Düzeltme Katsayısı</i>	<i>35%</i>	<i>-50%</i>	<i>-50%</i>	<i>-45%</i>
Düzeltilmiş Birim Metrekare Değeri(TL)	22.043	32.500	32.654	27.927
Ortalama	28.781			

Banka birim m² değeri 28.781 TL/m² olarak hesaplanmış olup Pazar yaklaşımı ile hesaplanan asma katlı büro nitelikli bağımsız bölümün değeri hesaplanmış ve aşağıda paylaşılmıştır: Büronun asma katı ½ oranında zemin kata indirgenmiş ve buna göre zemin kata indirgenmiş alanı hesaplanmıştır

Bağımsız Bölüm Alanı (m2)	Banka Düzeltilmiş Alanı (m2)	Birim m2 Değeri (TL)	Pazar Değeri (TL)
243	191,5	28.781 TL	5.512.000 TL

6.4.2 Maliyet Yaklaşımı

Değerleme konusu bağımsız bölümlere emsal teşkil edebilecek yeterli sayıda satılık-kiralık işyeri emsallerine ulaşılmış olması nedeniyle bu değerlendirme çalışmasında maliyet yöntemi kullanılmamıştır.

6.4.3 Gelir Yaklaşımı

Konu gayrimenkul için uygulanan ikinci yöntem gelir yaklaşımıdır. Gelir yaklaşımı, gösterge niteliğindeki değer, gelecekteki nakit akışlarının tek bir cari değere dönüştürülmesi ile belirlenmesini sağlar. Gelir yaklaşımında varlığın değeri, varlık tarafından yaratılan gelirlerin, nakit akışlarının veya maliyet tasarruflarının bugünkü değerine dayanılarak tespit edilir.

Gelir yaklaşımı piyasada hem satılık, hem kiralık mülk bulunduğu zaman uygulanabilmektedir. Kapitalizasyon oranına ulaşmak üzere yıllık ortalama birim kira değeri, ortalama birim satış değerine



bölünür. Taşınmazın yıllık net geliri kapitalizasyon oranına bölünerek konu gayrimenkulün birim/m² pazar değerine ulaşılmıştır.

Değerleme konusu taşınmazın ticari mülk olması nedeniyle ikinci yaklaşım olarak gelir yaklaşımı kullanılmıştır. Gelir yaklaşımında kullanılan emsaller ve emsal düzeltme tabloları aşağıda gösterilmiştir.

KİRALIK İŞYERİ EMSAL LİSTESİ							
EMSAL	Yeri	Alanı (m ²)	Düzeltilmiş Alanı	Aylık Kirası	Birim m ² Kirası	Kaynak	Emsal Özellikleri
1	Barbaros Bulvarı'nda	320	306	30.000 TL	98 TL	TARUS PROPERTY 0 (535) 233 77 76	Konu gayrimenkule yakın konumda, benzer nitelikte, bodrum,zemin ve asma kattan oluşan dükkan
2	Barbaros Bulvarı'nda	267	184,5	40.000 TL	217 TL	ADNAN ŞENER 0 (532) 745 19 42	Konu gayrimenkule çok yakın, Garanti Bankası ile MNG Şube arasında kalan 3 katlı dükkan
3	Barbaros Bulvarı'nda	200	158	19.000 TL	120 TL	HALİT TOSUN 0 (537) 898 73 66	Konu gayrimenkule yakın konumda, konu gayrimenkule göre daha kötü konumda, bodrum ve zemin kattan oluşan dükkan
4	Barbaros Bulvarı'nda	340	221	25.424 TL	115 TL		Konu gayrimenkul ile aynı ada parselde yer alan, arşivde sözleşmesi görülen Odeabank şubesidir.

Bölgede yakın ve uzak konumda değerlemeye konu mağaza/dükkan fonksiyonlu emsal olarak değerlendirilebilecek dört farklı mağaza/dükkan bulunmuştur. Emsallerde 2. Bodrum katlar 1/4 , 1. Bodrum katlar 1/3, asma katlar ½ oranında zemin kata indirgenmiş ve buna göre zemin kata indirgenmiş alanları hesaplanmıştır

1 numaralı emsal konu gayrimenkule çok yakın ve bulvara cephe konumda bodrum, zemin ve asma kattan oluşmaktadır.

2 numaralı emsal konu gayrimenkule çok yakın, Garanti Bankası ile MNG kargo şubesi arasında kalan ve daha önceden Halk Bankası tarafından 10 yıl kiralanmış olan 3 katlı dükandır.

3 numaralı emsal 1 numaralı emsal ile komşu durumdadır. Fastfood dükkanı olarak kullanılan depolu dükkan konumundaki emsal konu gayrimenkulden daha kötüdür.

4 numaralı emsal ise konu gayrimenkul ile aynı ada parsel üzerinde konumlu, Beşiktaş İmar Müdürlüğü arşiv dosyasında yer alan kira sözleşmesinden alınmıştır. 15.06.2019 tarihinde banka ile 10 yıllık sözleşme yapılmıştır. Konu gayrimenkul ile benzer niteliktedir.

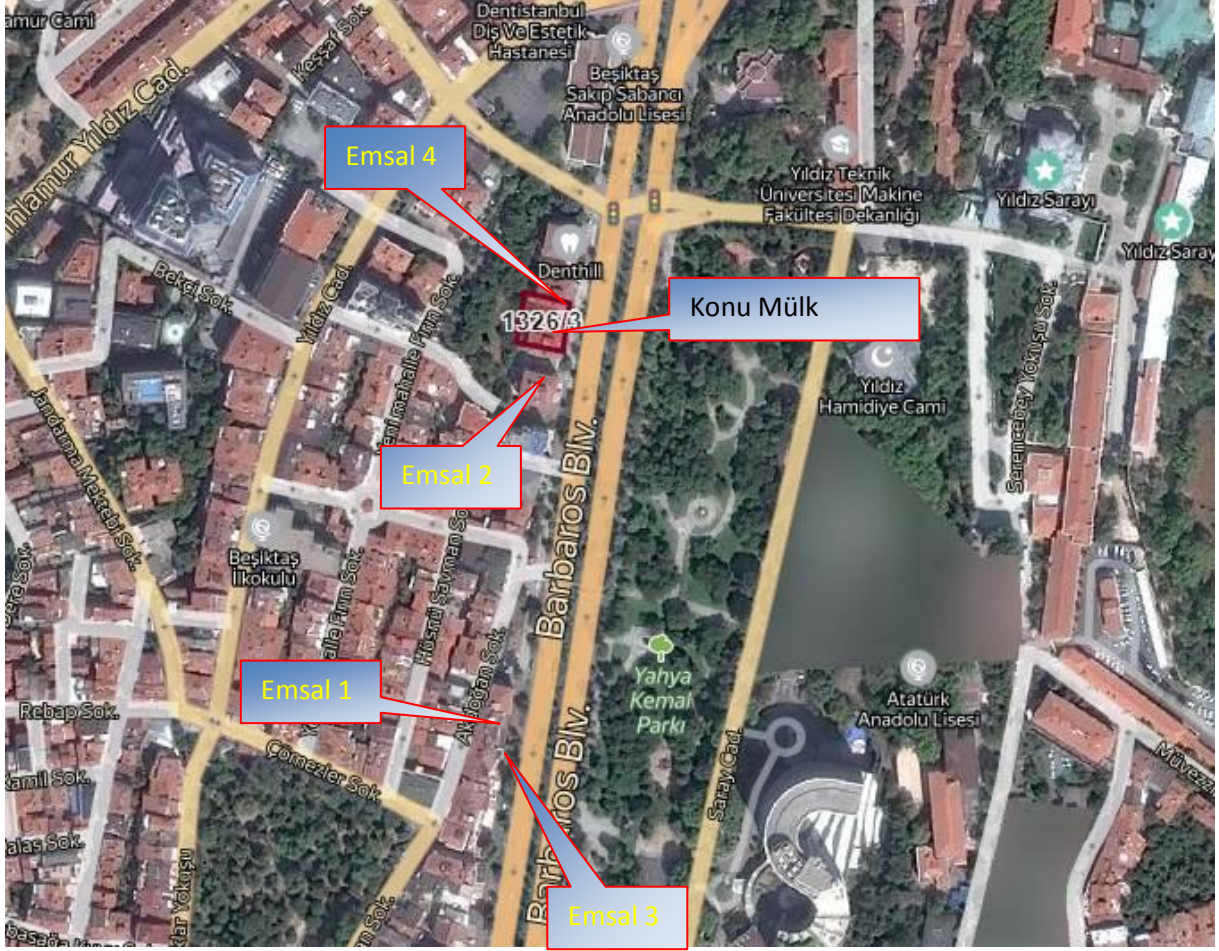

Kiralık Dükkan Emsal Krokisi

KİRALIK EMSAL DÜZELTME	Dükkan			
	Emsal 1	Emsal 2	Emsal 3	Emsal 4
İstenen Kira(TL)	30.000	40.000	19.000	25.424
Pazarlık Payı	10%	30%	20%	0%
Pazarlık Sonrası Kira (TL)	27.000	28.000	15.200	25.424
İndirgenmiş Büyüklük(m2)	289,9998	179,49975	159,99998	226,66661
Birim M2 Kirası	93	156	95	112
Konum Düzeltmesi	15%	0%	15%	0%
Büyüklük Düzeltmesi	-15%	0%	-5%	0%
Şerefiye Düzeltmesi	15%	-15%	5%	0%
<i>Toplam Düzeltme Katsayısı</i>	<i>15%</i>	<i>-15%</i>	<i>15%</i>	<i>0%</i>
Düzeltilmiş Birim Metrekare Kirası(TL)	107	133	109	112
Ortalama	115 TL			



Banka zemine indirgenmiş birim m² değeri 115 TL/m²/ay olarak hesaplanmış, olup bölgedeki mağazalar için amortisman süresi beklentilerinin 18-20 yıl civarında olduğu ve çevrede yapılan pazar araştırması neticesinde (bölgedeki satılık kiralık mülkler üzerinden) kapitalizasyon oranı % 5 olarak kabul edilmiştir. Bu kapitalizasyon oranı bölgede faaliyet gösteren emlak aracılık firmalarının görüşleri ile de uyumludur. Buna göre taşınmazın gelir yaklaşımı ile hesaplanan değeri aşağıdaki gibidir.

Gayrimenkulün Değeri= Net Faaliyet Geliri / Kapitalizasyon Oranı (Kapitalizasyon Oranı =Yıllık Net Gelir / Gayrimenkulün Değeri)

Büronun asma katı ½ oranında zemin kata indirgenmiş ve buna göre zemin kata indirgenmiş alanı hesaplanmıştır.

Düzeltilmiş Alanı(m2)	Birim m2 Kirası (TL)	Aylık Pazar Kirası(TL)	Yıllık Pazar Kirası (TL)	Kapitalizasyon Oranı	Pazar Değeri (TL)
191,5	115 TL	22.000 TL	264.000 TL	0,050	5.280.000 TL

6.5 Kira Değeri Analizi ve Kullanılan Veriler

Konu taşınmazın kira değeri raporumuzun 6.4.3 bölümünde hesaplanmış olup, buna göre değerlendirme konusu taşınmazın aylık pazar kirası 22.000 TL takdir edilmiştir.

6.6 Üzerinde Proje Geliştirilen Arsaların Boş Arazi ve Proje Değerleri

Söz konusu değerlendirme çalışması “proje değerlemesi” kapsamında bulunmamaktadır.

6.7 En Verimli ve En İyi Kullanım Analizi

Parsel üzerindeki yapı en verimli ve en iyi kullanımı sağlamaktadır.

6.8 Müşterek veya Bölünmüş Kısımların Değerleme Analizi

Değerleme konusu taşınmazın müşterek ve bölünmüş kısmı bulunmamaktadır.

7 ANALİZ SONUÇLARININ DEĞERLENDİRİLMESİ

7.1 Farklı Değerleme Metotlarının ve Analiz Sonuçlarının Uyumlaştırılması ve Bu Amaçla İzlenen Yöntemin ve Nedenlerinin Açıklaması

Değerleme konusu taşınmazın pazar ve gelir yaklaşımları ile hesaplanan değerleri aşağıda gösterilmiştir. Buna göre büro nitelikli taşınmazın değeri aşağıdaki gibidir.

	Bağımsız Bölüm No -1
Pazar Yaklaşımı İle Hesaplanan Değer	5.512.000 TL
Gelir Yaklaşımı İle Hesaplanan Değer	5.280.000 TL

Asma katlı büro nitelikli gayrimenkulün gelir yaklaşımı ile hesaplanan değeri ile pazar yaklaşımı ile hesaplanan değeri birbirine yakındır. Pazar yaklaşımı ile hesaplanan değerde kullanılan emsaller daha sağlıklı olduğundan ve bölgede kiralar çok fazla değişkenlik gösterdiğinden nihai değer takdirinde pazar yaklaşımı ile hesaplanan değer kullanılmıştır. Konu taşınmazın değeri 5.512.000 TL olarak tahmin ve takdir edilmiştir.

7.2 Asgari Bilgilerden Raporda Yer Verilmeyenlerin Niçin Yer Almadıklarının Gerekçeleri

Asgari bilgilerden raporda yer verilmeyen herhangi bir bilgi bulunmamaktadır.

7.3 Gayrimenkulün Şirket Tarafından Yapılan Son Üç Değerlemesine İlişkin Bilgiler

Rapor konusu taşınmazlar için şirketimiz tarafından 31.12.2019 tarihinde SKR-2019-00003 numaralı değerlendirme raporu hazırlanmıştır.

7.4 Değerlemesi Yapılan Gayrimenkulün, Gayrimenkul Projesinin veya Gayrimenkule Bağlı Hak ve Faydaların, Gayrimenkul Yatırım Ortaklığı Portföyüne Alınmasında Sermaye Piyasası Mevzuatı Çerçevesinde Bir Engel Olup Olmadığı Hakkında Görüş

Değerlemeye konu gayrimenkulün sermaye piyasası mevzuatı çerçevesinde Gayrimenkul Yatırım Ortaklığı Portföyüne “işyeri” olarak dâhil edilmesinde bir engel bulunmamaktadır.

7.5 Gayrimenkulün Devredilmelerine İlişkin Herhangi Bir Sınırlama Olup Olmadığı Hakkında Görüş

Değerleme konusu gayrimenkulün devredilmelerine ilişkin herhangi bir sınırlama bulunmamaktadır.



7.6 Gayrimenkulün Tapudaki Niteliğinin, Fiili Kullanım Şeklinin Ve Portföye Dâhil Edilme Niteliğinin Birbiriyle Uyumlu Olup Olmadığı Hakkında Görüş

III-48.1 Sayılı Gayrimenkul Yatırım Ortaklıklarına İlişkin Esaslar Tebliğinin 22.maddesinin “r” bendinde göre; “Ortaklık portföyüne dahil edilecek gayrimenkullerin tapudaki niteliğinin, fiili kullanım şeklinin ve portföye dahil edilme niteliğinin birbiriyle uyumlu olması esastır”.

Gayrimenkulün tapudaki niteliği, fiili kullanım şekli ve portföye dâhil edilme nitelikleri Gayrimenkul Yatırım Ortaklıklarına İlişkin Esaslar Tebliğinin 22.maddesinin “r” bendinde belirtildiği şekilde birbiriyle uyumludur.

8 SONUÇ

8.1 Sorumlu Değerleme Uzmanının Sonuç Cümlesi

Değerleme uzmanlarının mevcut durum ile en etkin ve verimli kullanım analizine ve raporda belirtilen tüm hususlara katılıyorum.

8.2 Nihai Değer Takdiri

Taşınmazın bulunduğu yer, civarının teşekkül tarzı, alt yapı ve ulaşım imkânları, cadde ve sokağa olan cephesi, alan ve konumu, yapının inşaat nizamı, sistemi, yaşı, işçilik ve malzeme kalitesi, tesisat durumu, hava – ışık – manzara durumu gibi değerine etken olabilecek tüm özellikleri dikkate alınmış ve mevkide detaylı piyasa araştırması yapılmıştır. Buna bağlı olarak değerlendirme konusu taşınmazın değeri aşağıdaki şekilde takdir edilmiştir.

31.12.2019 Tarihi İtibariyle

	Gayrimenkulün Pazar Değeri (TL)
KDV Hariç	5.512.000
KDV Dâhil	5.952.960

	Gayrimenkulün Aylık Pazar Kirası (TL)
KDV Hariç	22.000
KDV Dâhil	25.960

1. Tespit edilen bu değer peşin satışa yönelik güncel pazar değeridir.
2. KDV oranı satışta % 8 kirada %18 olarak kabul edilmiştir.

Hazırlayan

Kemal ÇETİN

Lisanslı Değerleme Uzmanı

SPK Lisans No: 404903



Onaylayan

Neşecan ÇEKİCİ

Sorumlu Değerleme Uzmanı

SPK Lisans No: 400177





9 EKLER

1. Tapu Fotokopileri
2. Tapu Kayıt Örnekleri
3. İmar Durum Belgesi
4. Mimari Proje Kapak Dosyası-Vaziyet Planı
5. Yapı Kayıt Belgesi
6. Yapı Kullanma İzin Belgesi
7. Fotoğraflar
8. SPK Lisans Örnekleri
9. Mesleki Tecrübe Belgeleri



TÜRKİYE CUMHURİYETİ TAPU SENEDİ

TAŞINMAZ BİLGİLERİ	İl: İSTANBUL		
	İlçe: BEŞİKTAŞ		
	Mahalle/Köy: CİHANNÜMA		
	Ada: 1326	Parsel: 3	
	Yüz Ölçümü: 589,00 m ²		
	Niteliği: ÜÇ BÜRO VE ON MESKENLİ KARGİR APARTMAN		

BAĞIMSIZ BÖLÜM	Niteliği: ASMA KATLI BÜRO	Arsa Payı: 236/2517	Proje m ² :
	Blok/Giriş/Kat No: - / - / ZEMİN	Bağımsız Bölüm No: 1	Cilt/Sayfa No: 17 - 1649

MALİK BİLGİLERİ	Adı Soyadı/Baba Adı: Hissesi:
	ŞEKER GAYRİMENKUL YATIRIM ORTAKLIĞI ANONİM Tam ŞİRKETİ

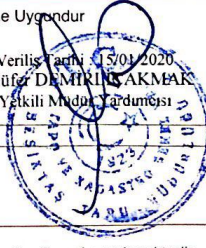
TESCİLE İLİŞKİN BİLGİLER	Taşınmaz Tipi/No: 25234168 Kat Mülkiyeti	Edinme Nedeni: Tüzel Kişiliklerin Ünvan Değişikliği	İşlem Bedeli:
	Konum Bilgisi: 	Tescil Tarihi/Yevmiye No: 15/01/2020 - 720	Siciline Uygundur Verilis Tarihi: 15/01/2020 Nilüfer DEMİRİN AKMAK Yetkili Mülki Yardımcısı
			

Mülkiyetin dışındaki aynı ve şahsi haklar ile şerh ve belirmeler için tapu siciline müracaat edilmesi gerekmektedir.

Tapu Kayıt Belgesi

TAPU KAYIT ÖRNEĞİ

Kayıt Oluşturan: NEŞE ÇEKİCİ

Tarih: 21/01/2020 12:00

MakbuzNo	DekontNo	BaşvuruNo
181620014615	2020-01-21-10.17.57.681563	1461

Taşınmaz Tipi:	Bağımsız Bölüm	Ada / Parsel:	1326/3
Taşınmaz ID:	25234168	AT Yüzölçümü (m²):	589.00
İl / İlçe	İSTANBUL/BEŞİKTAŞ	Taşınmaz Nitelik:	ASMA KATLI BÜRO
Kurum Adı:	Beşiktaş TM	Blok/Kat/Giriş/BBNo:	/ZEMİN/1
Mahalle / Köy Adı:	CIHANNÖMA	Bağımsız Bölüm Tipi:	Kat Mülkiyeti
Mevki:		Arsa Pay / Payda	236/2517
Cilt / Sayfa	17/1649	Ana Taşınmaz Nitelik	ÜÇ BÜRO VE ON MESKENLİ KARGIR APARTMAN
Kayıt Durum:	Aktif	Ana Taşınmaz Cilt / Sayfa	10/920

Taşınmaz (Şerh / Beyan / İrtifak)

Tip	S.B.I. Metin	Malik/Lehtar	Tesis İşlem	Terkin İşlem
İrtifak	A H.BU PARSELİN LEHİNE 3 NOLU PARSELİN ALEYHİNE OLMAK ÜZERE KROKİSİNDE GÖSTERİLDİĞİ ÜZERE BU PARSELLERİN İÇİNE YAPILACAK BİNALARIN BATI TARAFINDA 3.00 METRE GENİRLİĞİNDE 15.00 METRE BİNA BOYUNDA PENCERE AÇMAK ÜZERE İRTİFAK HAKKI		Beşiktaş 2. Bölge(Kapatıldı) TM Diğer İrtifak Haklarının Tesisi Yev: 1568 Tarih: 24/02/1973	
Beyan	YÖNETİM PLANI:15.06.1978			

Mülkiyet

SistemNo	Malik	Tip / İştirakNo	Pay / Payda	Tesis İşlem	Terkin İşlem
515248714	(SN:8259179) ŞEKER GAYRİMENKUL YATIRIM ORTAKLIĞI ANONİM ŞİRKETİ VKN:8010706815	Paylı Mülkiyet /	1 / 1	Beşiktaş TM Tüzel Kişiliklerin Önvan Dedisikliği Yev: 720 Tarih: 15/01/2020	

Yazılı İmar Durum Belgesi

İmar ve Şehircilik Müdürlüğü
Sayı: 24864664-115-E.6993/13099
Tarih: 18.11.2019
Dosya Numarası: 2019-01128



T.C.
BEŞİKTAŞ BELEDİYE BAŞKANLIĞI
İmar ve Şehircilik Müdürlüğü



Sayı : 24864664-115-E.6993/13099
Konu : 1995/1491 İmar durumu

18.11.2019

ŞEKER PROJE GELİŞTİRME VE GAYRİMENKUL YATIRIM A.Ş.
Emniyet Evleri Mah.Akarsu Cad. Promesa Sitesi
D kapısı No:3/51 Kat:11 Kağıthane / İSTANBUL

İlgi : 07.11.2019 ve 2019/88054 sayılı yazımız.

İlgi dilekçe ile imar durumu sorulan Beşiktaş İlçesi Cihannüma Mahallesi, 50 pafta, 1326 ada, 3 parsel sayılı yer; 16.7.2005 onanlı 1/5000 ölçekli Beşiktaş-Dikilitaş-Balmumcu Nazım İmar Planı, 09.08.2007 onanlı 1/1000 ölçekli Beşiktaş-Dikilitaş-Balmumcu Uygulama İmar Planı ve 20.11.2015 onanlı Beşiktaş-Dikilitaş-Balmumcu Uygulama İmar Planı Notu ilavesi tadil planında; blok düzende, E=2.00, H=32.00 m. (9 kat) yüksekliğinde yapılanma hakkı almakta olup, T3 " Ticaret" alanında kalmaktadır.

Söz konusu parselde ait imar durumu yazılı bilgisi olup, talebiniz üzerine yazılmıştır. Plan bilgilerinin tamamını içermediğinden buna göre imar uygulaması yapılamaz. Bilgilerinize rica olunur.

e-İmzalıdır
İlker ÖZSALMAN
Belediye Başkanı a.
Başkan Yardımcısı



Mimari Proje Kapak Dosyası-Vaziyet Planı

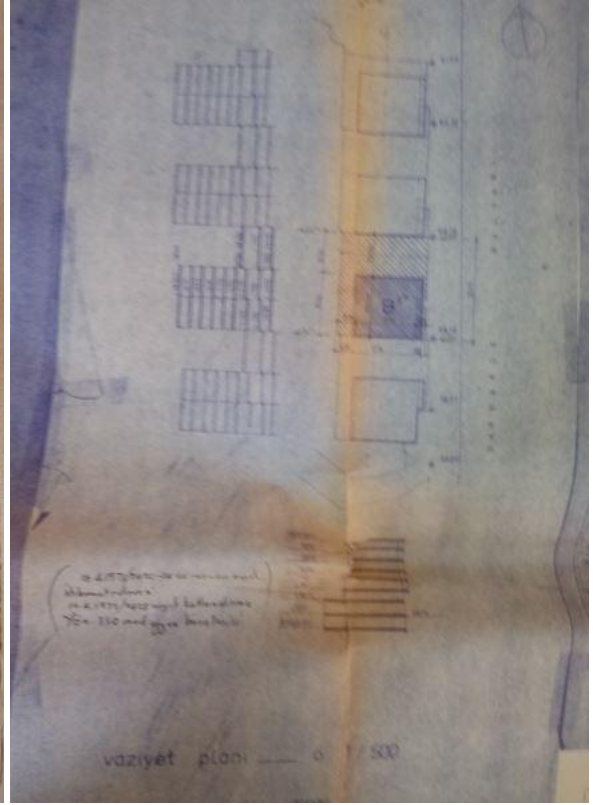

Kat Planı

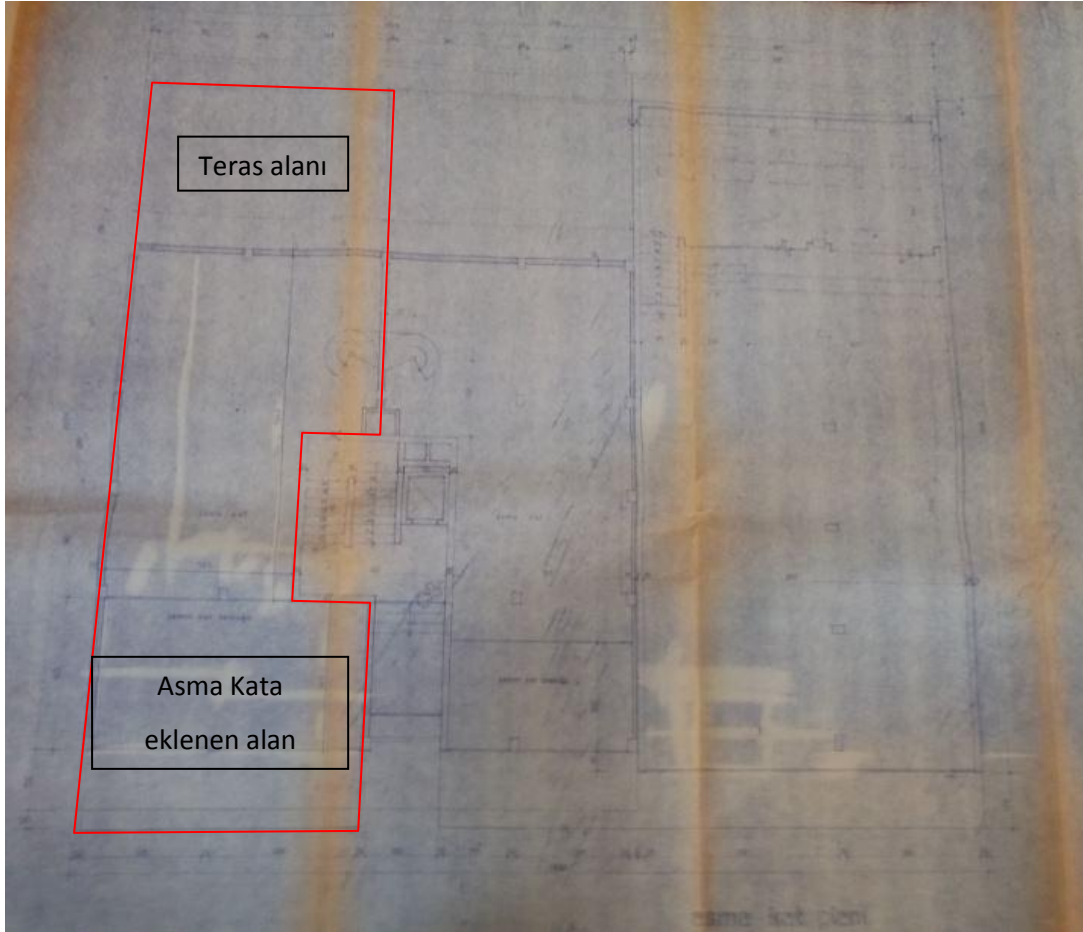





CSB31000514531401

**T.C. ÇEVRE VE
ŞEHİRCİLİK BAKANLIĞI**

YAPI KAYIT BELGESİ

Belge No	: LDELJ314
Başvuru Numarası	: 5145314
Düzenleme Tarihi	: 04.05.2019

Belgenin Kapsamı	: Bağımsız Bölüm için verilmiştir.
Belgenin Niteliği	: KARMA (KONUT + TİCARİ)
Yapının Adresi	: İL:İSTANBUL, İlçe:BEŞİKTAŞ, Mahalle:CIHANİÜMA, Caddesi/Sokak:BARBAROS BULVAR, Dış Kapı No:97, Ada:1326, Parsel:3
Arsa Alanı	: 589,00 m ²
Bağımsız Bölüm Alanı	: 242,97 m ²
Bağımsız Bölüm Numarası	: 1

İşbu belge, 3194 sayılı İmar Kanunu'nun Geçici 16. maddesi doğrultusunda; başvuru yapanın beyanına uygun olarak düzenlenmiştir.

*Bu belgenin doğruluğu
<https://www.turkiye.gov.tr/csb-imar-barisi-belge-dogrulama> adresinde
veya mobil cihazlarınıza yükleyebileceğiniz e-Devlet Kapısı'na ait
Barkodlu Belge Doğrulama uygulaması vasıtası ile yandaki karekod
okutularak kontrol edilebilir.*



Yapı Kullanma İzin Belgesi

Yapı Kullanma İzin Belgesi

Yapı Adresi: ...
İmar Mülkiyeti ...
Sergi No: 79 3300
Ek. 5

Yapı Adresi: ...
Mülkiyet tarihi: ...
Müşafat tarihi: ...
Yapı müessesesi raporunun tarihi ve sayfa: ...

YAPI KULLANMA İZİN BELGESİ

Yapının yapı, ruhsat ve proje tarihi:

Yapının adresi	Pasifa No.	Ada No.	Parcel No.	Proje tarih ve sayfa	Yapı ruhsatının tarihi ve sayfa
Beşiktaş, Çiğdemli Mah. Barbaros Bulvarı.	50	1326	3	74.0174	74.5-30

Yapının özellikleri ile kullandığına ilişkin verilen bilgiler:

Yukarıda adresi yazılan parseldeki bodrum + zemin + zemin üst + 5 normal katlı binanın teminatlandırılmasına dair rapordur. Bodrum katta girişler, kapıcı daireleri, tesis daireleri ve girişler göre sağdaki bölümlere ait 2 depo vardır. Zemin katın 3 adet zemin katlı bölüme vardır. Normal katlarda 2 per daire vardır. ***Bina boşdur.** Raporun tabiiyetini itirazından sonra 30 gün içinde teslim etme ve elektrikli kısımların teslimatın Beştaşlık Mahalline bilgi verilecektir. İş bu belge 6 maddesi alarak taraflarından temin ve imza edildi.

Yapının kontrol eden heyet ve yapıya ait belgeler:

Fen Ekipmanı	Fen Ekipmanı	Sağlık Ekipmanı	Tesisat Belgelerinin Tarihi	Sayfa
AYHAN ...	MURAT ...	GİNAT ...	19.12.2017	2017/14681
...		

BEŞİTŞAĞI BELEDİYE ŞUBE MÜDÜRLÜĞÜNE

Yukarıda yazılı ve çizimleri belirtilen yapı, 6785 sayılı İmar Yasağının 18'inci maddesi ile ilgili olarak yapı ruhsatı alınması için gerekli olan ve sağlık raporuna göre kullandığında mevcut olan diğer teknik şartname ile uyumlu olarak yapı kullanılmaktadır. Sağlık Alınma Vergisinin ödemesi ödenen Müdürlüğe kontrol edilmiş, gerekli belgeleri teslim ve yapıya kullanılmaya başlanmıştır. İmar Yasağının 18'inci maddesi ile ilgili olarak yapı kullanılmaya başlanmıştır. İmar Yasağının 18'inci maddesi ile ilgili olarak yapı kullanılmaya başlanmıştır.

Yapı müessesesi raporu ...
İmar Mülkiyeti ...
İmar Mülkiyeti ...

Fotoğraflar

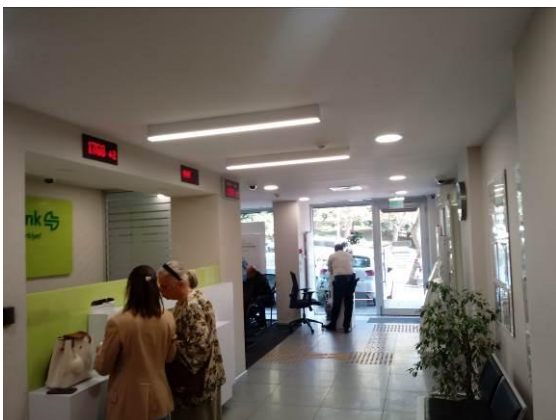
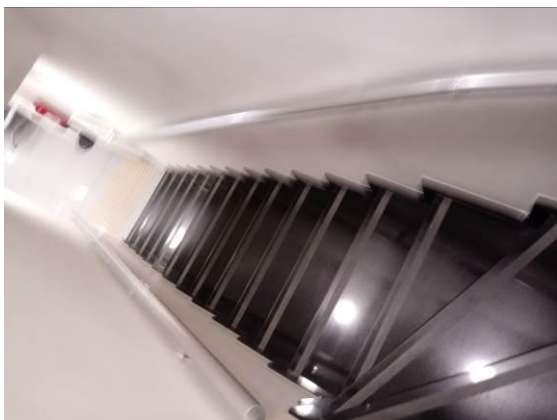
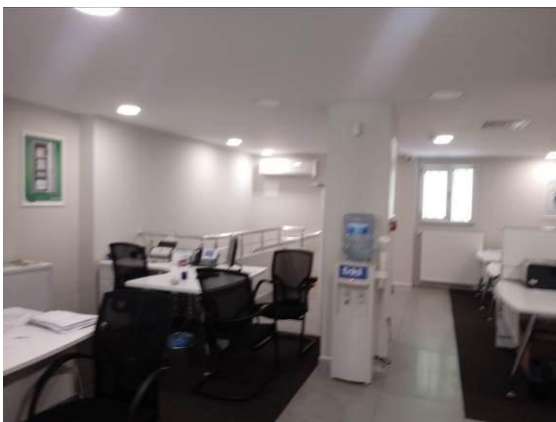
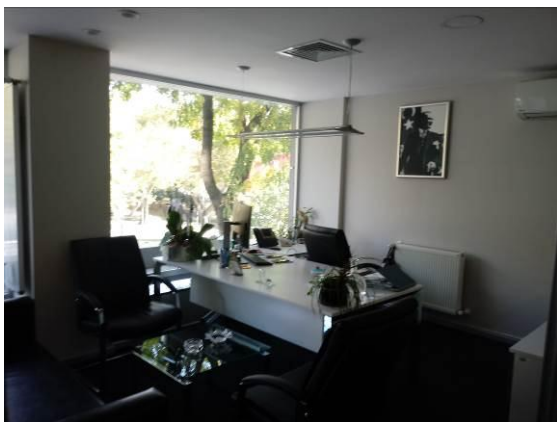

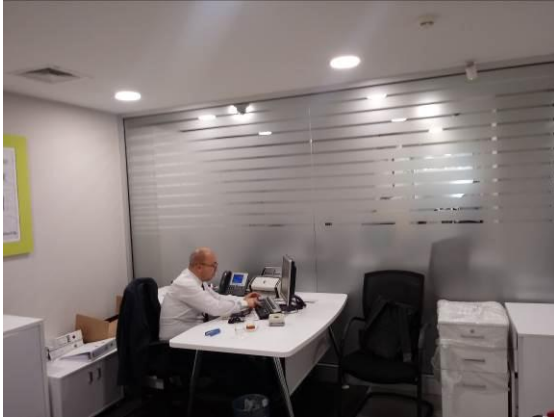

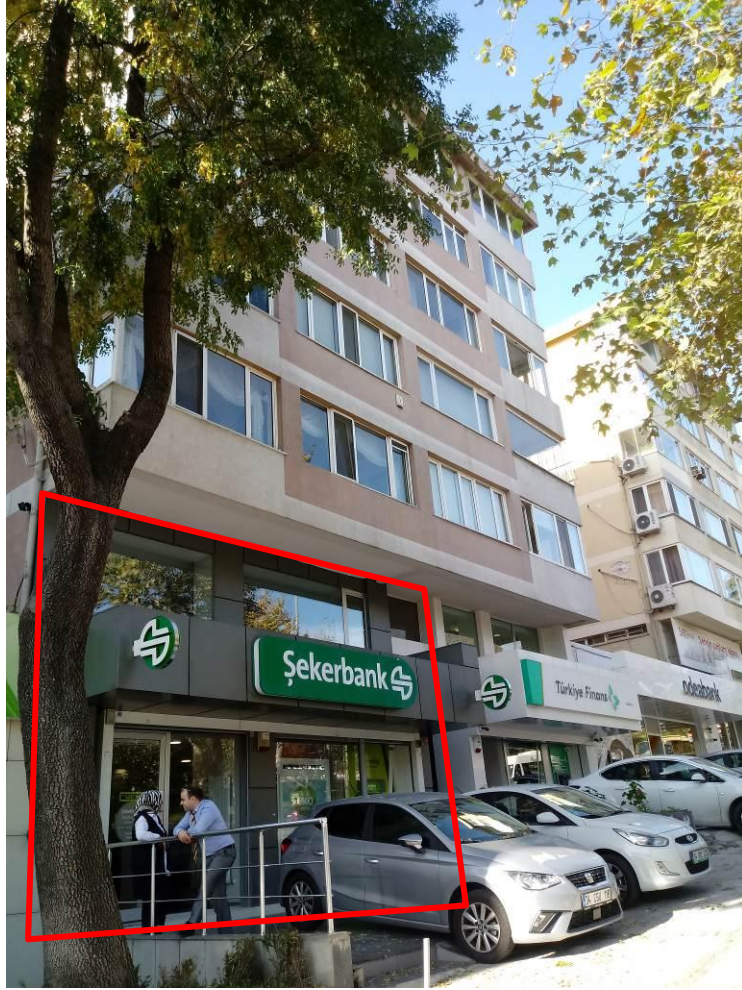



Tarih : 10.09.2015

No : 404903

GAYRİMENKUL DEĞERLEME LİSANSI

Sermaye Piyasası Kurulu'nun "Sermaye Piyasasında Faaliyette Bulunanlar İçin Lisanslama ve Sicil Tutmaya İlişkin Esaslar Hakkında Tebliğ"i (VII-128.7) uyarınca

Kemal ÇETİN

Gayrimenkul Değerleme Lisansını almaya hak kazanmıştır.

Levent HANLIOĞLU
LİSANSLAMA VE SİCİL MÜDÜRÜ

Tuba ERTUGAY YILDIZ
GENEL MÜDÜR



TSPAKB TÜRKİYE SERMAYE PİYASASI ARACI KURULUŞLARI BİRLİĞİ

Tarih : 12.01.2004

No : 400177

DEĞERLEME UZMANLIĞI LİSANSI

Sermaye Piyasası Kurulu'nun Seri:VIII, No:34 sayılı "Sermaye Piyasasında Faaliyette Bulunanlar İçin Lisanslama ve Şicil Tutmaya İlişkin Esaslar Hakkında Tebliğ"i uyarınca

Neşe Can ÇEKİCİ

Değerleme Uzmanlığı Lisansını almaya hak kazanmıştır.

Turgut TOKGÖZ
GENEL SEKRETER



Müslüm DEMİRBILEK
BİRLİK BAŞKANI



MESLEKİ TECRÜBE BELGESİ

Belge Tarihi: 30.10.2019 Belge No: 2019-01.2087

Sayın Kemal ÇETİN
(T.C. Kimlik No: 28588934838 - Lisans No: 404903)

Sermaye Piyasası Kurulu tarafından gayrimenkul değerlendirme alanındaki tecrübenin kontrolüne ilişkin belirlenen ilke ve esaslar çerçevesinde **“Sorumlu Değerleme Uzmanı”** olmak için aranan 5 (beş) yıllık mesleki tecrübe şartını sağladığınız tespit edilmiştir.



Doruk KARŞI
Genel Sekreter



Encan AYDOĞDU
Başkan



MESLEKİ TECRÜBE BELGESİ

Belge Tarihi: 06.12.2019 Belge No: 2019-01.2534

Sayın Neşe Can ÇEKİCİ
(T.C. Kimlik No: 56014635448 - Lisans No: 400177)

Sermaye Piyasası Kurulu tarafından gayrimenkul değerlendirme alanındaki tecrübenin kontrolüne ilişkin belirlenen ilke ve esaslar çerçevesinde **“Sorumlu Değerleme Uzmanı”** olmak için aranan 5 (beş) yıllık mesleki tecrübe şartını sağladığınız tespit edilmiştir.



Doruk KARŞI
Genel Sekreter



Encan AYDOĞDU
Başkan

